大公報

上海版

上海軍管會登記新字第八號

第一萬七千五百十號

今天本報壹大張

每份人民幣七百元

訂戶報費一律按月預收　外埠平寄郵費免收

郵電部上海郵局及全國各地各級郵局發行

經理部：上海（0）南京東路二一二號　電話：一九四八〇轉接各部　電報掛號：二二二二五

編輯部：上海（1）人民路二六一號

總編輯室	田	七一八二六
政治組	田	七一八二六
經濟組	田	七〇〇〇八
文教組	田	七〇〇〇九
讀者工作組	田	七一八三二
藝術組	田	七〇〇一八

（南市電話）

印刷廠：上海（1）人民路二六一號　南市電話：（田）七〇六六三

昨日發報時間五時三十分

★人民英雄永垂不朽★

人民英雄紀念碑「八一」在京興工

全部興建工程將在一九五五年國慶節完成

【新華社北京二日電】「爲國犧牲人民英雄紀念碑」的建築工程，在偉大的中國人民解放軍建軍二十五週年紀念日正式興工。碑位在首都天安門廣場的南部。

一九四九年九月三十日，中國人民政治協商會議第一屆全體會議曾決定，爲了紀念在人民解放戰爭和人民革命中犧牲的人民英雄，在首都北京建立人民英雄紀念碑。當天下午六時，出席中國人民政治協商會議的全體代表，在天安門前廣場舉行了建立紀念碑的奠基典禮，以毛主席爲首的政協各單位首席代表一一執鍬劃土，奠下了紀念碑的基石。兩年多來，全國優秀的建築師和專家們先後設計了一百多種圖案，經有關方面通過各種方式徵求各界人民的意見，現在，已經歸納、修正成最後的圖樣。

紀念碑分碑身、台座和月台三部分，共高三十六公尺半。碑身高約三十公尺半，寬六公尺半，正面將刻着毛主席親筆所寫的「人民英雄永垂不朽」八個大字，背面（碑陰）將刻着中國人民政治協商會議第一屆全體會議所通過的「爲國犧牲人民英雄紀念碑」碑文。台座（東腰）部分，高四公尺多，每面寬約二十五公尺；東、西兩面正中各闢一門，內有階梯通到台座上面，其餘部分分成十格，每格高二公尺半，寬五公尺半至十公尺半不等。每格都以漢白玉石浮雕分別顯示一百年來中國人民革命鬥爭、特別是抗日戰爭和人民解放戰爭的英勇史蹟。台座內部還有大理石牆面的陳列室。紀念碑的最下層是一個高約一公尺、長寬各五十公尺的正方形大月台。全部紀念碑，除浮雕部分外，都用花崗石築成，重量在一萬噸以上。

人民英雄紀念碑興建委員會已由中國人民政治協商會議全國委員會、中國人民革命軍事委員會總政治部、北京市人民政府等十七個單位推派代表組成。由北京市人民政府彭眞市長任主任委員，鄭振鐸、梁思成任副主任委員，薛子正任祕書長。委員會下設工程處，集合全國優秀的建築專家和美術工作者，分設計、施工、採石、美術工作等七組，進行工作。此外，專設一個委員會，在中國科學院近代史研究所所長范文瀾領導下，研究浮雕畫面所需的史料題材。現在，鑽探紀念碑地基的工作已經完成，「八一」建軍節正式開工，計劃在冬季以前打好地基。由於花崗石雕砌和漢白玉大浮雕的雕塑是非常鉅大而細緻的工作，興建人民英雄紀念碑的全部工程，預計將在一九五五年國慶節完成。

政務院政務會議通過

關於勞動就業問題的決定

並任命政務院勞動就業委員會名單

【新華社北京三日電】中央人民政府政務院第一百四十六次政務會議在七月二十五日下午舉行。會議聽取和批准了中央人民政府人事部部長安子文所作的關於召開勞動就業問題會議情況的報告，通過了關於勞動就業問題的決定，並任命了政務院勞動就業委員會的名單。此外，並通過了任免案多起。政務院勞動就業委員會的名單如下：

主任　李維漢

副主任　安子文　李立三　章乃器　錢俊瑞

祕書長　廖魯言

委員（依姓氏筆劃爲序）　毛齊華　王首道　邵力子　武競天　傅作義　程子華　田德民　范長江　黃溪春　宋劭文　徐子榮　廖承志　李明灝　張林池　廖魯言　李德全　曹孟君　賴若愚　李燭塵　陳其瑗　沙千里　黃紹竑

中央人民政府政務院 關於勞動就業問題的決定

帝國主義長期的侵略與國民黨長期的反動統治，在中國社會上造成了嚴重的失業現象，並且把大量的失業人員遺留給人民的新中國。三年以來，人民政府在解決勞動就業問題上，在救濟工作上，做了不少工作，也有了顯著成績。首先，對國民黨反動統治崩潰時所有舊公教人員，人民政府在接管時採取了全部包下來的政策。由於三年來經濟的恢復和發展與各項建設工作的展開，失業工人和失業知識分子，絕大部分業已重新就業。截至一九五一年二月爲止，全國國營工礦企業新吸收的職工約六十餘萬人，其中失業工人和失業知識分子，解放以來，經過各種訓練招聘以及個別安置而參加各種工作者，約有一百萬人。在農村中，由於已有四萬萬以上農業人口的地區完成了土地改革，農村中的無業游民，以及從來不事生產的地主也和農民一樣分得一份土地，從事勞動生產。現在無論在城市或在農村，勞動就業的人數較之歷史上的任何時期都多得多，有勞動力而不勞動的人和沒有就業機會的人較之歷史上的任何時期都大大減少了。

但是，還有一部分舊社會遺留下來的失業知識分子和舊軍官、舊官吏，由於自身未經改造，或者缺乏專門的知識和技能，在國家各項建設和各方面工作還未大量發展起來以前，就業問題尚不能完全解決。同時，由於社會經濟三年來不斷地進行改組，在新民主主義道路上向前邁進，許多非生產的和不利於國計民生的行業逐漸被淘汰，過去專供地主官僚買辦腐化享樂的奢侈消費行業日趨沒落，這就必然發生新的失業半失業的現象。工礦交通企業經過生產改革與勞動組織的改進、先進生產方法的推廣等，勞動效率合理地提高了，企業中原有的職工就有了剩餘。此外，城市中廣大的家庭婦女（其中有許多是具有相當文化程度的知識婦女），有的過去在舊社會受到歧視而找不到職業，有的過去是靠丈夫生活而不想找職業，解放三年來思想起了變化，也要求就業。在農村中因已耕的土地不足，農村勞動力過去就有剩餘。土地改革後，人人有地種，有飯吃了，但已耕土地不足的情況基本並未改變，勞動力仍有大量剩餘，加以互助合作運動的開展與目前條件下可能的農具改良，如不在農業、副業、林業、畜牧業、手工業等方面積極設法，農村勞動力的剩餘將更加多，農村中的剩餘勞動力目前是在無組織無計劃地盲目地向城市流動着，這也增加了城市中的失業半失業現象。但我們必須認清城市中伴隨着社會經濟改組而來的新的失業半失業問題及因生產改革、社會改革、土地改革、組織起來而顯現出來的城鄉剩餘勞動力，是前進中不可避免的一時的困難，還與反動統治下的失業問題本質上是完全不同的。

城市各種失業人員的就業問題和城鄉大量剩餘勞動力之充分應用的問題，是在大規模的國家建設中必須解決的問題，在生產向前發展的前提下也是完全可以逐步得到解決的。

中央人民政府政務院爲了迎接即將開始的大規模的國家建設，全面解決各種失業人員的就業問題，有計劃地把城鄉大量的剩餘勞動力充分應用到生產事業及其他社會事業中來，並進而逐步做到統一調配勞動力，逐步消滅失業半失業現象，特於七月召開了勞動就業問題的專門會議。茲將會議討論研究的結果，綜合起來，做如下的規定：

（一）一切公私企業，均應遵守共同綱領和人民政府的政策法令，積極發展生產和營業。在國家即將開始的大規模經濟建設中，一切適合國家和人民需要的公私企業都是有前途的。某些企業即令一時發生困難，也應從積極發展生產和營業中來克服本身的困難，不得從解僱職工上想辦法，以保障職工利益，避免增加失業。解僱職工必須按工會法及其他有關法令的規定辦理。對於因實行生產改革、合理地提高了勞動效率而多餘出來的職工，仍由原企業單位發給原工資（計入企業成本之內），不得解僱，並應利用這種條件，以進行分批輪訓，提高他們的技術與政治文化水平，以備本企業擴大時使用或聽候國家統一調配。這對鼓勵職工創造發明和提出合理化建議的積極性也是有好處的。

某些私營企業因經濟改組關係，本行業確無前途必須轉業者，原則上應該是勞動隨資本同時轉業。如果轉業的申請和計劃已得工商管理部門核准，又經過勞資雙方協商，根據新業的需要，仍有一部分確實無法在新業中安置的職工，可按照工會法及其他有關法令的規定向勞動部門申請解僱，經勞動部門批准後，得依法解僱。某些私營企業確屬虧累過甚，無力繼續經營，經勞資協商後，仍無法開展業務，必須緊縮營業或歇業時，應經工商管理部門批准，解僱一部或全部職工亦應經勞動部門批准；如將來再擴大營業或復業時，應儘先使原職工復工。

勞動部門應根據目前情況，照顧勞資雙方利益，慎重處理解僱問題。對於合情合理的解僱申請應予批准；對於假借口實，企圖解僱職工，或未經批准歇業，擅自停工、停薪、停伙者，均應堅決制止。

工商管理部門爲了穩定經濟情況，減少失業現象，對於歇業、轉業的申請亦應慎重處理，確實了解申請者的資金情形、開業理由和業務計劃等，以避免盲目開業，盲目歇業，結果造成失業的現象。爲正確處理這些問題，大中城市的工商管理部門得設一諮詢性質的委員會，邀請勞動部門、工會、工商業聯合會及其他有關機關、團體參加。

（二）爲保障職工健康，提高勞動生產率，並擴大就業面，應有計劃有步驟地實行八小時至十小時工作制，較大的公私營工礦交通企業均應儘可能實行八小時工作制。凡屬有原料，有銷路，技術條件許可者，可將現行的每日一班制或兩班制改爲每日兩班制或三班制。大中城市的國營商店、合作社也應儘可能實行八小時工作制。有害健康的工作，每日工作時間還應低於八小時。一切公私企業的加班加點，均應受嚴格的限制。

對於失業工人，應普遍予以登記，並分別介紹就業或予以轉業訓練。對於不能即時就業或參加轉業訓練的失業工人，生活確實困難者，應採用「以工代賑」、「移民開墾」、「生產自救」等方法予以安置，或予以臨時救濟或長期救濟。

對於失業的和在業的職工家屬中之勞動婦女及其他家庭勞動婦女，應盡可能根據原料和銷路的條件，並依據需要和可能組織她們替工廠加工或進行其他手工業生產，吸收她們參加其他工作。

（三）在知識分子問題上，基本情況是知識分子太少，不能適應國家大規模建設的需要。但是，目前在社會上卻有一批失業知識分子，其中絕大部分是沒有專門學識和技能的。這正是舊中國殖民地化的經濟和舊的教育制度所造成的。他們的思想進步較慢，有些人開始有些覺悟，有些人還比較落後，還有些人政治歷史情況確實比較複雜。他們大部是中年人，家庭拖累較多，一般不願到農村，更不願到邊遠地區工作，有些人如果到外地工作，家庭也確有困難。這一切都是他們未能早日獲得就業機會的原因。其中也有一部分人，過去由於種種原因從來未參加過任何職業，家庭知識婦女在其中佔很大比重。另一方面，過去某些企業和機關只願意接受青年學生，而對吸收這些失業知識分子參加工作也有顧慮。現在必須打破這種顧慮，從實際出發，從全局出發，對現有失業知識分子採取廣泛吸收、教育、改造、使用的方針；知識分子中少數可以投考高等學校或中等專業學校者，可以幫助他們投考，繼續深造，以適應國家建設進一步發展的需要。

失業知識分子中還有一批具有相當學識、在地方上有相當聲望的人士，但因年老體弱不能擔任辛勞工作者，應採取適當辦法，吸收他們參加適當工作，予以照顧。對一般年老力衰，完全失去工作能力，生活確實困難的失業知識分子，亦應給以適當救濟。對於現在要求出來工作的知識婦女，她們大部分有家庭負擔，應逐步地有組織有計劃地採取適當辦法，吸收她們參加半日工作或每天工作幾小時，而給予一定的生活補助。

（四）國民黨反動統治遺留在社會上的一大批舊軍官、舊官吏，過去一般是反動統治的支持者，雖然有的人至今對人民政府尚存有對立情緒，但多數人在三年來人民偉大勝利的感召之下，已表示靠攏人民，願意立功贖罪。在土地改革中，舊軍官、舊官吏中大部分已還鄉生產，分得了土地，從事農業勞動。他們還鄉以後，一部分爲當地羣衆所不滿者，由當地羣衆管制，這是很自然的，也是正確的和必要的。不過，只要他們好好勞動生產，或從事其他正當職業，遵守政府法令，沒有任何反動行爲，自當地解放之日起已滿三年者，就應經鄉人民代表大會通過，縣人民政府批准，改變他們舊軍官、舊官吏的成份（按其所從事的勞動或職業的性質另訂新的成份）。流散在城市中的舊軍官、舊官吏，有的生活有辦法，有的已找到職業，但也有些人從事不正當的經營，還有一些人確實生活很困難。對後兩種人，應該予以登記，採取教育、改造、使用的方針，有計劃地分期分批予以訓練，使他們從勞動中、工作中改造自己。同樣，舊軍官、舊官吏中凡交代清楚自己的歷史，政治歷史問題不大且已真誠交代者，亦應採取教育、改造、使用的方針。少數高級舊軍官、舊官吏，如果生活確實困難者，如果過去沒有顯著劣跡，民憤不大，在處理時亦應適當予以照顧。

此外，在舊軍官、舊官吏中還有一些人曾經參加過辛亥革命、北伐戰爭、抗日戰爭和起義後資遣還鄉的，如果他們在歷史上並無顯著劣跡，處理時應優予照顧。

農村中大量的剩餘勞動力不同於城市的失業半失業人員。他們是有飯吃有地種的。但他們有大量的潛在的勞動力沒有發揮出來，應該積極設法使之發揮到生產上來。同時已耕的土地不足，在目前的技術條件下就不夠種，進一步向前發展，定會產生更多的剩餘勞動力。這是一個根本的問題。因此，必須從根本打算，有計劃有步驟地向東北、西北和西南地區移民，在不破壞水土保持及不妨害畜牧業發展的條件下，進行墾荒，擴大耕地面積。大量發展小型水利，變旱地爲水地，改良種子，改良耕作技術，提倡精耕細作，提高單位面積產量。在人口密集的地區，也還有大量的廢棄土地，如沙地、鹼地、紅土地等，經驗證明是可以利用的，應組織農村剩餘勞動力把這些廢棄土地墾植起來。整修土地，改良土壤以及湖泊的蓄洪墾植與山地的水土保持工作等，亦應有計劃地進行。此外，有計劃地發展有銷路的副業、手工業和農副產品的初步加工，植樹造林，養魚捕魚，疏濬河道，修築道路以及建設大型水利工程等，都是可以容納大批剩餘勞動力的，各主管部門應訂出計劃，因地制宜，逐步推行。尤其是合作總社，對既有利於國內銷售又有利於出口的手工業品，應儘可能組織手工業生產合作社加以推廣。必須積極開展組織起來，進行互助合作運動。在組織起來的基礎上，移民墾荒、整修土地、進行小型水利等項工作，將更便於推行。

城市與工業的發展，國家各方面建設的發展，將要從農村吸收整批的勞動力，但這一工作必須是有計劃有步驟的進行，而且在短時期內不可能大量吸收。故必須大力說服農民，以克服農民盲目地向城市流動的情緒。

㈤對散居在城市的少數民族居民的失業半失業問題，目前主要是由於風俗習慣與漢族不同，就業範圍狹小，必須切實注意幫助解決。他們的就業，除零散地幫助他們就業外，最好是有計劃地成批地吸收到工礦企業中去，並應照顧他們的風俗習慣。

㈥對歸國的難僑和貧苦僑民，必須有妥善的安置。僑務工作機關和當地民政機關對此應切實注意，必須充分利用一切機會，幫助他們找到職業，或者安置生產，切勿使他們生活困難，流離失所。其中一部分無勞動力、貧苦無依的，應切實予以救濟。

㈦社會上還有一批喪失勞動力的貧苦無依的老弱殘廢和流浪兒童，應有計劃地收容教養或分別予以救濟。其中一部分尚可從事輕勞動者，亦可組織他們生產，補助生活。至於有勞動力的游民乞丐，則應強迫勞動，條件可能時，最好是集中收容，勞動改造。

㈧城市中的一切失業人員，應統一辦理登記。凡原在公私工商企業、交通、運輸事業、手工作坊及機關、學校中從事體力或腦力勞動的工人、職員以及無固定職業的建築工人、搬運工人，於失業後尚無固定職業者；其行業已經衰落無法找到工作者；具有初中以上程度的知識分子而失業者；已停工歇業的獨立生產者、行商攤販、資方代理人及小工商業主，現確無其他生活來源，要求從事僱傭勞動者；舊軍官、舊官吏，生活困難，要求就業者，均一律進行登記。

登記以後，根據不同情況，分別處理。一般應有計劃地分期分批予以訓練，然後根據國家建設的需要和本人的政治條件，逐步解決他們的職業問題。爲切合實際需要，失業人員登記以後的就業訓練和轉業訓練，一般均應由人民政府勞動部門辦理。生活確屬困難者，應當予以救濟。

爲統一解決勞動就業問題，中央、大行政區、省和大城市均應設立勞動就業委員會，並須建立有專人負責的辦事機構，指導勞動部門和其他有關部門辦理對一切失業人員的登記、處理事宜。省、市勞動就業委員會，亦得設立其他有關部門、工會、工商聯等團體的代表參加的委員會。

總之，處理城市的失業半失業人員和城鄉剩餘勞動力的問題，必須從全局設想，從長遠打算着眼，從當前實際出發，根據國家建設的需要，逐步做到消滅失業，並有計劃地使城鄉剩餘的勞動力能以充分發揮其潛在的勞動力，爲國家創造更多的財富，促進國家的經濟建設及其他各項社會事業更加向前發展。（新華社北京三日電）

中央貿易部葉季壯部長談市場情況

全國市場活躍經濟日趨繁榮

國營經濟部門大量加工訂貨收購並發放貸款 私營商業營業額激增工業生產迅速恢復發展

【新華社北京三日電】記者爲了解最近全國市場情況，特往訪中央人民政府貿易部葉季壯部長，承發表談話如下：

全國市場，經過近四個月來國營經濟的大量加工、訂貨，國家銀行發放大批工商業貸款，國營貿易系統開展工業品推銷運動，以及大量收購新麥、茶葉和蠶絲，特別是從中華全國工商業聯合會籌備代表會議和各地區城鄉物資交流大會舉行以來，已經一天比一天更趨活躍，今年二三月間一度呈現的呆滯現象，基本上已經過去。全國各大中城市和不少小城鎮的私營工商業者也已動了起來，他們正當地經營業務的信心和積極性正在逐步提高。

各個國營經濟部門正確地堅決地貫徹了毛主席及中央人民政府的工商業政策，是使市場日趨活躍的根本原因。國營貿易對市場收購、委託工商業者加工、訂貨的投放金額，逐月增加，以二月份爲一百，到六月份已增加到一百九十六點五。

在國營經濟的大力扶植下，私營工商業的經營情況開始好轉。四月份以來，各地舉行的一系列不同形式的交流會議，對於交流城鄉物資、活躍市場更起了直接的推動作用，並且有效地鼓舞了私營工商業者生產和經營的積極性。私營工商業者經營積極性的提高，最明顯地反映在上海市私商下鄉資金逐月增加的情況上。根據上海私商向市工商局登記的統計：上海私商下鄉資金在今年一月是一千一百四十八億元，二、三月份驟減到各爲六百八十億元左右，四月份續減到五百六十六億元，經國家對私商大力扶助和多方鼓勵後，五月份激增到九百四十三億元，六月份更增加到一千四百二十九億元，超過今年上半年任何一個月。最近中南區的物資交流大會後，吸引了許多私商的參加，對於內外物資交流，也起了推動的作用。目前，全國各大城市私營商業的營業額都顯著增加。例如：上海市五金、鋼鐵、顏料、化工原料等商業的營業額，六月份比五月份增加七、八成到一倍。天津市百貨業中十四個批發戶的營業額，六月份比五月份增加百分之二十五，超過去年同期百分之六點四。北京市私營百貨、電料、土產食品、紙張文具、茶葉等十二個主要行業據重點調查，在「五反」後業務都趨向好轉，六月份營業額一般比上月增加百分之二十到六十，有的增加一倍多。

同時，全國各大城市私營工業生產的恢復也相當迅速。產銷量增加比重最大的有棉織、染整、火柴、造紙等行業。天津市棉織、造紙、製藥、酸鹼等十六個行業六月份產量比五月份平均增加百分之二十五。上海市工業生產的恢復和發展尤爲迅速，從工業營業額來看，以今年一月份的指數爲一百，二月份曾降到六十五點九四，但五月份已迅速回升到一百零九點二七，六月份又上升到一百二十五點四八，相當於去年同期的一百二十點七四。

由此可見，就全國範圍來說，市場活躍，經濟繁榮不僅是前途在望，而且已在日漸地變爲眼前的現實了！

爲了進一步活躍市場，爲即將開始的全國經濟建設作好準備，首先要求各地人民政府工商行政管理部門和國營貿易部門更好地執行陳雲主任在全國工商聯籌備代表會議上所說明的對私營工商業的七項政策，站穩立場，使私營工商業者合法地經營有利於國計民生的業務。同時，應當把陳雲主任說明的政策，廣泛、深入地傳達給全國每個城鎮的每個工商業者，使他們中間某些至今還未了解政策的能夠立即了解，發揮生產和經營積極性；第二，各大行政區和各省大都已舉行過或正在舉行城鄉物資交流大會，得到不少成績，應當推廣這種經驗，立即在各專區、縣甚至區一級普遍舉行以開展短距離物資交流爲主要任務的物資交流大會。第三，國營貿易部門應發揮全體職工的愛國熱情，迅速做好清查倉庫、審查商品價格以及商品排隊等工作，並應加強各公司的內部聯繫，取得各有關部門的配合，廣泛地、深入地開展工業品推銷運動。第四，應根據陳雲主任指示的原則及中央貿易部最近的具體指示，即將有關出入口管理和國內市場管理中個別的不妥善的辦法迅速予以合理的改善；對於個別地區地方貿易公司或合作社一律包購農副產品的思想，迅速予以糾正，以便有計劃的領導私商進行城鄉交流與內外交流，進一步活躍市場與繁榮經濟。

短評　永垂不朽！

「爲國犧牲人民英雄紀念碑」興工了，在中國人民解放軍建軍二十五週年紀念日興工了，對於全國人民來說，這是一件莊嚴隆重的大事。三年以前，毛主席宣讀了紀念碑的碑文，並親自剷土奠基；三年以後，將要在北京天安門廣場的南部矗立一座重一萬噸，高三十六公尺半的「人民英雄紀念碑」，將要集中地表現中華民族和中國人民的英雄氣概，表現我們這一代的人以及我們的萬代子孫對於爲國犧牲的人民英雄們的永恆的追念。

爲了爭取民族獨立和解放，爲了爭取廣大人民的幸福前途，一百多年以來許多人民英雄們，披荊斬棘，浴血奮鬥，慷慨就義，從容赴死，寫下了永垂不朽的史頁。太平軍的勇士，辛亥革命的豪傑，他們的鬥爭永遠是中國人民的光榮和驕傲。但是，他們的鬥爭都失敗了，只有在中國共產黨成立之後，中國人民又經歷了長期的艱苦鬥爭，才取得了偉大的勝利。幾十年來，在戰場上，在敵人的監獄和刑場中，英雄們爲祖國，爲人民而灑了自己最後一滴血。李大釗、方志敏、惲代英……，這些偉大的名字將永垂青史，永遠不會忘記在風雪之中犧牲於雪山草地上的英雄，永遠不會忘記從狼牙山絕壁上跳下深淵壯烈犧牲的烈士，永遠不會忘記在朝鮮湊江兩岸把自己的生命貢獻給愛國主義與國際主義偉大事業的眞正的人。

暴風雨之後，是明朗的晴天。經過了長期的艱苦鬥爭，祖國天晴了，人民解放了，我們眼前是豐收的田野，樹林似的煙囪，花團錦簇的生活。人民英雄們用自己的生命鋪平了祖國和人民解放的道路，用自己的鮮血染紅了我們的五星國旗。勝利了的中國人民因此就要在自己的首都興建高入雲霄的豐碑，以追念爲國犧牲的人民英雄。人民英雄們是不死的，他們將永遠活在人民的史冊之中，活在人民的莊嚴緬懷之中。勝利了的中國人民必須努力建設祖國，保衛祖國，保衛人民英雄們用鮮血換來的勝利的果實！

勞動就業

爲了解決城市失業人員的就業問題和城鄉大量剩餘勞動力的充分應用的問題，以迎接即將開始的大規模的國家建設，政務院最近通過並發表了關於勞動就業問題的決定。這一決定不僅是解決失業和剩餘勞動力的問題，也反映了我們國家偉大的現實：我們的建設正在蓬勃發展。

應該指出：我們不是現在才着手解決失業問題的。新中國成立以來，由於經濟的恢復與發展以及各項建設工作的展開，舊社會遺留下來的大批失業工人和失業知識分子的絕大部分已重新就業了。現在無論在城市或在鄉村，勞動就業人數較之歷史上的任何時期都多得多。這是結合新情況以解決大規模國家建設中的剩餘勞動力之充分應用的問題。新情況是：城市中伴隨着經濟改組而來的新的失業半失業現象，及因土地改革、組織起來而顯現出來的剩餘勞動力。這是前進中不可避免的一時的困難，但不是不能克服的困難。我們國家需要每一個有勞動力的國民參加建設。

由於國家建設的需要，加上政府對於勞動就業問題的週密處理，我們將逐步消滅失業半失業的現象，而有計劃地把城鄉大量的剩餘勞動力充分應用到國家建設上。只有在新民主主義—社會主義的國家中才能實現這樣偉大的業績，於此，又可證明新民主主義—社會主義制度的無比優越性。

「八一」體育運動大會 中波籃球表演賽

波蘭男女兩隊俱獲勝　我「八一」籃球隊也有良好表演

【本報北京三日專電】人民解放軍「八一」體育運動大會的波蘭籃球代表隊與應邀參加「八一」籃球表演賽，二日下午六時半在大會舉行表演賽。波蘭男女兩隊俱獲勝。

第一場女隊比賽，波蘭隊始終領先。前半時「八一」隊追至十九比二十。後半時，波蘭隊反守爲攻，積分甚多，結果四十七比三十，波蘭隊勝。

第二場男隊比賽，整個過程異常緊張精彩。球賽開始後，「八一」隊曾以十一比三前導，一路領先，直到上半時結束前一秒鐘始被波蘭隊超出一分，三十九比三十八。下半時開始，雙方競賽激烈，比數常常相差二三分，不斷打成平局，終場前五分鐘比數爲六十七比六十五，「八一」隊佔先兩分，此後即爲六十七平，「八一」隊四投未中，波蘭隊連進兩球，比數爲七十二比六十八。

在我全軍首屆體育運動大會中舉行國際性籃球比賽，爲大會增色不少，也表現了中波兩國人民親密的友誼。

今天本報內容提要

★人民英雄紀念碑「八一」在首都興工。（一版）

★政務院關於勞動就業問題的決定，有計劃有步驟地實現全面的勞動就業。（一版）

★全國市場活躍，經濟日見繁榮。（一版）

★治淮第二年度工程已在汛前收工。（一版）

★解放軍「八一」體育運動大會進行軍事體育等項比賽。（二版）

★各界盛會慶祝「八一」建軍節，毛主席祝賀。（四版）

★我駐蘇大使張聞天舉行宴會，招待莫斯科各界，慶祝「八一」建軍節。（四版）

打破三十年保守思想

三星牙膏

全面革新

上海中國化學工業社出品

治淮第二年度工程收工

淮河兩岸人民從此基本上免除水患 部分地區農田已開始獲得灌溉之利

【新華社蚌埠二日電】偉大的治淮第二年度工程已在汛前收工。自去年十一月中旬全面開工，到今年七月中旬（冬季曾有一短期的停工時間）的一年來，治淮已完成的工程計土工一億八千七百萬公方，砌石四十萬公方，混凝土五萬五千公方。另外，淮河幹支流兩岸人民自辦的溝洫、建築塘壩等小型工程的土方也達一億公方。這項挖方數字共計近三億公方（按去年開工時，本社曾報道計劃完成近四億公方，是包括了人民自辦的小型工程）。這一年度的治淮工程，較第一年更進一步，使偉大的治淮工程在兩年來得到了初步的成績。

經過兩年來的努力，淮河兩岸的人民從此基本上免除了「大雨大災，小雨小災」的災害，並且也可以有效地保障蘇北灌溉總渠已開始灌溉二百四十萬畝農田。

淮河的治理是從去年開始的。第二年度治淮工程，有民工二百三十萬人，工程包括：上游的佛子嶺水庫、板橋水庫、石漫灘水庫、南灣水庫等山谷水庫工程和中游潤河集蓄洪分水閘等工程。此外，還修建了薄山等水庫的工程。在修建這些工程中，...

目前，治淮工程除皖北佛子嶺水庫工程仍在繼續施工外，其餘各地民工已經復員。各級治淮機構正開始進行第三年度治淮工程的各項準備。

我參加世運會代表團團長 榮高棠在芬蘭電台廣播演說

吳傳玉獲男子百公尺仰泳預賽第五名

【新華社赫爾辛基三日電】我國參加第十五屆國際奧林匹克運動會代表團團長榮高棠於七月二十九日晚在芬蘭廣播電台作廣播演說。他代表我國人民向芬蘭人民和各國運動員熱烈致意。他說：我們雖然來得稍微晚了一些，沒有得到參加國際奧林匹克運動會的機會，可是我們十分高興能夠見到芬蘭人民和各國的朋友們，並且一定把芬蘭人民的友誼帶回中國去。

就在七月三十日上午，剛剛結束了長途的空中旅行以後，我國游泳選手吳傳玉參加了第五場男子一百公尺仰泳預賽，他的成績是一分廿秒三，得第五名。

上海市人民政府公安局公告

佈字第25號

本市危險房屋，目前尚多，值此雨季，[illegible]

公安局局長許建國　工務局局長趙祖康

八月四日

上海總工會徵集上海工人鬥爭史料啓事

上海工人具有光榮的革命鬥爭歷史。本會擬搜集此項史料編印成書或陳列展覽，藉以教育上海職工和保存歷史資料，特徵求上海工人鬥爭歷史的有關文件、書刊、報紙、信件、會議記錄、宣言、傳單、圖表、照片、印章、生活情況、革命鬥爭實物和烈士遺物及武器等，凡願捐獻、贈與、出借或出售者，請與本會工人運動史料委員會接洽辦理（電話：一一〇二〇—一二、一三、一四分機）。地址：本會三樓三一二室。

華東財政部物資管理局 上海信託商行出售下列物資　第三號

舊輪車、卡車（各廠牌）、[illegible]

強光燈泡115V,1000W,750W，放映燈泡115V,1000W,750W，不碎玻璃板各種規格

地址：九江路八十五號（四川中路口）　電話：一二五三六——一二號分機

營業時間：上午九點——十二點　下午二點——五點半（以上四項祇限公家）

有計劃有步驟地實現全面的勞動就業

人民日報社論

在中華人民共和國成立後的三年間，我們已經解決了中國歷史上長期不能解決的許多嚴重問題。舊中國遺留給我們的嚴重的社會失業問題，現在也將逐步接近全面解決的時候了。中央人民政府政務院關於勞動就業問題的決定，週密地照顧到目前我國就業問題的各個方面。實行這個決定之後，無論城市中失業的工人、職員、知識分子、家庭婦女，鄉村中的剩餘勞動力，以及舊軍官、舊官吏、游民、乞丐、老弱殘廢，都將逐漸得到正當的出路。這將有益於我們國家即將開始的大規模的建設事業，使我國走上更加強盛、繁榮的發展前途。

三年來，各級人民政府曾為了解決社會失業問題，做了不少的工作，有了不少的成績。失業的工人和知識分子已有二百二十餘萬人重新就業了；從來不勞動的鄉村游民，還鄉的舊軍官和地主，在土地改革之後也開始參加生產了。現在我國勞動就業的人數，無論在城市或鄉村都比歷史上任何時期大為增多。這和我國社會上的其他一切新的氣象一樣，顯示了新民主主義制度的優越性，並使廣大幹部和羣衆對於解決失業問題的信心極大地增強了。雖然我國目前還有三百餘萬失業和半失業的人員，這在一方面是由於舊中國遺留的失業現象極為嚴重，人民政府還不可能立即全部加以解決；另一方面也由於我們正在實行社會改革和生產改革，城鄉勞動力必然會發生暫時的相對的剩餘現象。但是，對於現有的失業人員，我們完全有條件在新的基礎上全面地、積極地而又有計劃、有步驟地使他們就業，逐步消滅失業和半失業的現象。

我們今後解決失業問題的客觀條件和物質基礎，比過去大不相同了。過去我們在國民經濟還沒有恢復，社會的貧困狀況還很嚴重的情況下，除了在接管時對舊的公教人員採取了「包下來」的政策以外，還解決了二百二十餘萬人的就業問題；現在我們的國民經濟已經從恢復的階段走向發展的階段，我國的工業在國民經濟中所佔的比重已從十分之一增至近十分之三，大規模的國家建設即將開始，需要廣大的人力。這就確定了我們今後能夠繼續貫徹「包下來」的政策，並走向社會主義的前途。以我國之大，實行新民主主義的優越的客觀條件和物質基礎，人力愈多愈好，這是顯而易見的。只有資本主義制度才不能解決失業問題。在那裏，失業問題反而成為壟斷資本家攫取超額利潤和向外實行帝國主義侵略的藉口。他們的所謂「人口過剩」的荒謬理論早已完全破產了。

在我國新民主主義制度下，我們既然具有解決失業問題的優越的客觀條件和物質基礎，那末，我們的目標就必須是實現全面的勞動就業，而反對局部的觀點，必須積極地發展生產和其他建設事業，去消滅失業現象，而不應該消極地採取單純救濟的方針去解決失業問題。即使有些屬於消極性質的救濟，也要儘量使它發生一定的積極作用。政務院關於勞動就業問題的決定指出，要去「迎接即將開始的大規模的國家建設，全面解決各種失業人員的就業問題，逐步消滅失業半失業現象，有計劃地把城市大量的剩餘勞動力充分運用到生產事業及其他社會事業中來，並進而逐步做到統一調配勞動力」。決定又指出：「必須根據國家建設的需要，從全局設想，從實際出發，從長遠打算，着眼當前，從當前能辦的事業着手，才能逐步做到消滅失業」。這個方針是正確的，唯一正確的方針。

這不但是完全必要的，而且是完全可能的。我們要逐漸加以執行。必須指出：有些機關和企業，過去雖然吸收和改造了大批失業人員，但這些機關和企業的負責幹部，對於繼續吸收現有的失業人員，一般地是有顧慮的。這除了編制名額有限的客觀原因以外，主要的還因為他們害怕現有的失業人員政治歷史情況複雜，年紀大等等條件不好，而不敢大膽加以教育、改造和使用。他們不了解現有的失業人員還是可以教育改造的，也必須加以教育改造，並應在工作中繼續加以改造。當然，現有失業人員中，就年齡來說，中年人最多，就政治思想來說，有些人開始有些覺悟，有些人還很落後，有些人的政治歷史情況比較複雜，在就業思想上，很多人願到大城市，不願到鄉村，更不願到邊遠地區工作。我們應該告訴這些失業人員，處在這樣有機會為人民服務的偉大時代，他們應當認識自己的缺點，努力改造自己。但是只要他們決心改造，我們就沒有理由不予以接受和適當的使用。一切企業、一切部門今後都要糾正過去用人標準過高的偏向，不要只希望使用現成的年青的好幹部，而要在統一籌劃的原則下，分擔使用各種失業人員。我們今後衡量一個企業或一個機關的成績，不但應該看它的生產效率提高多少，生產品的數量和質量提高多少或工作效率提高多少，還應該看它「包下來」的失業人員有多少。凡是生產好或工作好而又包下來一批人，就是有成績的。各工廠、礦山、企業中多餘的職工，一律不應解僱，應該受到鼓勵。

而應分批輪訓，提高他們的業務技術和政治文化水平，以適應國家經濟建設的需要。對於農村，在國家統一計劃之下，有組織地使用當地農村的剩餘勞動力。區鄉的人民代表會議可以討論和決定舉辦一些合情合理的社會公益事業，如修橋、修路及增設民辦小學等，充分容納當地的剩餘勞動力，而不應該聽任他們盲目地向城市流動。國家的教育、衞生、貿易、合作等部門，應負責管理、訓練和改造失業的知識分子。訓練之後，各業務部門應負責使用。各級政府機關及企業部門，凡適宜於老年和婦女知識分子擔任的工作，而現在由青年知識分子擔任的，也應儘量用老年和婦女知識分子來擔任。各級學校招生，雖然要有適當條件的限制，但凡年齡不太大還能夠學習的，也應該被允許參加各種訓練班學習，以便他們學會一定的技能，參加各種建設工作。這樣從各方面設法，我們就一定能夠逐步實現全面的勞動就業。

當然，要實現全面的勞動就業，必須經過較長時期的努力，任何急躁的情緒和不合實際的辦法，也是錯誤的。事實上，目前還有三百餘萬的各種失業人員，不可能很快全部就業。政務院關於勞動就業問題的決定中規定，中央、大行政區、省和大城市都要設立勞動就業委員會，並建立專人負責的辦事機構，省轄市根據需要，經省人民政府批准，也可以設立這樣的機構。我們一定要通過這樣的機構統一辦理失業人員的登記和分期有計劃地使他們就業，並加以訓練與改造，並逐步分類和分期有計劃地加以統一調配。這是一件新的工作，是十分繁重的細緻的工作，我們必須以高度的負責精神和嚴肅認真的態度去進行，並同時總結經驗改進工作。在工作過程中，一定還會遇到許多困難和阻礙，必須加以克服，特別是要向那些不顧全局的本位主義思想、消極抗拒和單純救濟的思想作鬥爭，才能貫徹執行政務院關於勞動就業問題的決定。（新華社北京三日電）

上海市工商局暨市級國營貿易公司 全面展開愛國勞動競賽

【本報訊】上海市人民政府工商局所領導的市級國營公司為展開愛國主義循環紅旗勞動競賽運動，於七月三十一日舉行了有二千多幹部參加的動員大會。會議首由市工商局蔡北華副局長說明勞動競賽的意義、目的與要求。接着由上海市財政經濟委員會宋季文副主任作動員報告。宋副主任指出：愛國主義循環紅旗勞動競賽是一個偉大的、羣衆性的、自覺性的愛國主義勞動運動。在「三反」「五反」取得輝煌勝利之後，開展愛國主義勞動競賽，不僅可以鞏固與擴大「三反」「五反」的勝利成果，同時也是爭取完成或超額完成增產節約任務的有效保證。他說：目前各貿易公司的任務是開展城鄉物資交流，推銷滯銷冷背物資，進一步活躍市場。要完成這些任務，首先必須發動和依靠全體職工自覺地發揮勞動熱情和勞動創造性與積極性，以改進工作方法、工作制度，提高工作效率，因此，勞動競賽也是領導上走羣衆路線，發揮職工的勞動熱情，以完成或超額完成增產節約任務的關鍵。宋副主任並強調指出：在運動進行過程中，各單位必須認眞執行和檢查政策與任務的一致性，在公私關係上要掌握經營比重；在價格政策上要掌握地區差價和批零差價，防止單純任務觀點。宋副主任最後說：各單位應加強關於勞動競賽運動意義的宣傳工作，端正全體職工對愛國主義運動的認識，並注意克服錦標主義、本位主義、保守思想和消極思想，反對片面強調勞動強度，應該注意改進工作方法、工作制度，提高工作效率，合理使用勞動力等。

接着，由中國百貨公司工會上海市委員會韓西雅副主席講話，他說明熱烈開展勞動競賽，是每個職工同志階級覺悟進一步提高的表現。並對開展這一運動的方法提出了意見。

最後，市百貨公司經理劉保康與市零售公司工會主席宋雨等，分別代表各市公司的行政和工會講話，他們一致表示要在黨與政府的領導下，響應上級號召，為推動勞動競賽，加速國家建設而努力。工商局暨市級國營貿易公司的勞動競賽運動已於八月一日全面展開。

華東紡管局所屬各廠 本月份進行安全衞生大檢查

【本報訊】華東紡織管理局於日前舉行安全衞生大檢查幹部動員大會，到該局所屬上海各廠黨、政、工、團代表共二百餘人。

會上，該局局長胡明首先說明改善工廠安全衞生是生產改革中重要任務之一，必須搞好此項工作，使工人的安全與健康獲得保障，並鄭重宣佈安全衞生大檢查是各廠八月份的中心工作。她指出搞好工廠安全衞生工作的先決條件，必須要大膽發動羣衆，依靠羣衆，並作具體的指示：她並剴切的解釋了人民政府的勞動政策，嚴格批評了各廠行政上在過去忽視工人安全衞生的錯誤思想。她並指出國棉六廠對安全衞生問題採取了積極的態度，在不化錢和少化錢的原則下積極地改善安全衞生工作已有了信心。至於如何處理羣衆所提出關於安全衞生問題的意見，她說：領導上對羣衆的意見應採取解決問題的態度，應將錯綜複雜的問題加以分類，按輕重緩急定出實施計劃，如果今年不能辦到的，可交還羣衆討論。過高的要求，可列入明年大檢修的計劃中。但對於工人所提的意見應十分重視，負責處理，不得拖延。目前傷亡事故中，絕大部分的負傷工友是違反了技術操作規程，所以各廠領導須經常督促工友按照操作規程進行工作。其次，她對於安全衞生大檢查的範圍、方法、步驟，也作了詳細的說明，並促各廠負責同志回廠後，應即成立安全衞生大檢查分會，領導具體工作。該局勞動處處長方振遠且報告了在國棉六廠檢查安全衞生的經驗。

× × ×

天原、天利電化廠展開安全衞生運動 職工通過初步檢查掀起提意見熱潮

各車間小組並積極想出辦法主動的解決問題

【本報訊】公私合營天原、天利電化廠安全衞生大檢查運動，由於領導上大膽放手發動羣衆，並貫徹了依靠羣衆解決問題的領導方針，使運動已全面展開。該廠在反動統治時期，由於資本家漠視職工的生命安全和身體健康，事故層出不窮，如天利工人金本立，在二、三丈高的涼水樓上跌下來，結果生了一年多的病；技術員官知美，在吸氯氣出水管時吃了氯氣，昏了過去；天原鹽酸爐也爆炸過二次。大小事故的損失，難以統計。由於不關心職工健康，很多職工住在漂粉洞裏，既陰又髒，根本談不上什麼空氣、光線，很多老工人因此患了沖毒病。

解放後，雖有很多改善，但由於舊企業未經徹底改造，問題存在仍然很多，據有統計的材料來看，自去年上半年到今年上半年中發生大小事故有四十八件之多，其中計死亡一人，輕重工傷二十五人。宿舍、廁所雖然造了些，但還不够，還有些工人住在漂粉洞裏；同時由於安全教育做得很差，新工人進來因不了解技術，在拆銅排時，碰了電把手燒壞了；房子缺乏經常檢修；陶器部大梁因漏水腐蝕，如果不是偶然發現，就會倒塌。

在黨委會統一領導下由華東工業部指示開展安全衞生大檢查工作後，該廠即由黨、政、工、團負責人及老年工人、技術人員組織了安全衞生檢查委員會，並以車間為單位，成立了安全衞生檢查小組，以這一羣衆性的組織，來推動運動的進展。由於運動初步動員時領導上缺乏具體工作步驟，工作方法不够正確，因此在羣衆中未引起足够的重視，乃於七月十九日再一次進行大會動員。會上由廠長楊植夫同志檢討了領導思想上過去對安全衞生工作重要性認識不足，如對硝酸提濃間停車時滿室濃煙的情況根本不知道，還是這次下車間聽了工人反映才了解。並總結了以前兩廠發生的大小事故，以實際例子來說明開展安全衞生大檢查的必要，同時當衆的說明新舊企業性質的不同，並表示決心，當場宣佈將以前工人提的十一條意見，指定專人負責，定期解決。這就大大地鼓舞了羣衆情緒。工人周保民說：「安全衞生確是我們自己的事，只有共產黨、人民政府才關心我們，國民黨時哈人來管這些事情？」羣衆經過發動以後，對安全衞生大檢查工作開始重視了起來，初步檢查的結果，便發現了很多問題，如汽爐部在檢查中發現二號鍋爐內已積垢很厚，以前大家很大意，因為用的水都是回來的蒸汽水，以為鍋爐沒有問題，這次檢查出來，大家都伸出舌頭說：「好危險呀！」鹽酸部工友同志冒着高熱，檢查了鹽酸爐，發現了一個爐子上面有了三寸長的裂痕，鹽酸爐在以前爆炸過三次，如果這次不檢查出來，空氣進入爐子裏就會有爆炸的危險。在氯氣車間的鋼窗滑輪外表上很好看，經檢查發現已大部損壞，如不發現，在使用時掉下來，工人會被打傷。這些實際的嚴重情況，教育了每一個職工，打破了那些麻痺不重視的思想，如食鹽電解部車間主任官知美看到二號大爐的情況後說：「毛主席領導眞英明，要不然勞動競賽開展起來，鹽酸爐、鍋爐炸了可糟透了。」在全力領導，分工負責的原則下，並由工會文教委員會在廠裏大力展開宣傳鼓動工作，青年團員積極參加，起了核心作用。每天根據工作進展的不同情況，結合羣衆動態，用黑板報、廣播台、快報、漫畫、歌唱、小調等各種各樣的形式開展宣傳。

經過一星期的運動，羣衆發動起來後，掀起了提意見的熱潮，在短短的一週中，全廠提出意見四千一百二十五條，經安全衞生檢查委員會初步審查結果，大部意見是正確的，職工同志不但提出了意見，也提出了改進的辦法。但意見提出來以後，因為很多，在羣衆中產生了：「嘿！四千多條，看領導上怎麼解決！」的思想，幹部也覺得意見多，無法着手。黨委會研究了這種情況，認識到只有依靠羣衆，樹立羣衆主人翁思想，發揚羣衆的創造性和積極性，才能使這許多問題既迅速又妥善地得到解決。於是由各車間召開了會議，貫徹這一精神，在小組中展開討論。

工友同志們在討論中以高度的主人翁態度，考慮到廠裏的經濟情況，又安全，又切合實際的辦法來解決問題。例如食鹽電解部工友檢查出「工字鐵往下掉」到了要調換，但調換要很多人工、器材，不調換又影響生產，經大家研究商量，自己動手在往下面先做一木壳子，澆些水泥，不用調換就能與新的一樣堅固了。根據幾個車間解決的情況，七月二十八日召開了職工大會，有三個典型小組報告自己如何動腦筋，找竅門的經驗介紹，並由廠長總結一週工作，明確指出必須依靠工人階級才能解決問題，就這樣，各車間小組並提出「多提意見，多想辦法」，「積極想辦法，有空便動手，多動手解決問題」的四多口號。陶器部小組提出的意見共有四六六條，現小組中已解決了一二六條，還可能解決到百分之九十。目前各車間小組紛紛熱烈討論，提出向陶器部看齊的口號，分別緩急，積極主動想辦法，全廠四千一百二十五條意見，由於羣衆積極主動想辦法，已有四一八條，估計有百分之八十五以上可由羣衆自己解決。目前處理正深入順利的進行，預計在本週內處理可告一段落。（天原、天利廠通訊組）

慶祝「八一」建軍節 體育界與解放軍聯歡

【本報訊】本市體育界為了慶祝「八一」建軍節，特於前、昨兩日分別招待解放軍游泳及舉行體育聯歡。參加的解放軍戰士及羣衆約共有一萬人。

新成、斜橋兩游泳池於前（二）日舉行盛大的勞軍游泳。二千餘解放軍戰士接受了熱烈的招待。新成游泳池高級訓練班學員在水上表演游泳節目，首以蛙式泳組成「八一」兩字，接着由該池工作人員及男女學員表演自由式、蛙式、仰泳、側泳、蝴蝶式及跳水、潛水等。戰士們興致很濃，參加游泳的有千餘人。

斜橋游泳池於前天下午及晚上分別招待解放軍游泳，該池工作人員也表演了出色的游泳節目。

虹口游泳池於昨天分早、中、晚三場整日招待解放軍，共有四千人受到該場的親切招待。該場工作人員並耐心的向不會游泳的戰士進行教育。軍民一家，到處洋溢着愉快的笑聲。

滬南體育場於昨天下午四時半在該場舉行體育聯歡會。參觀的解放軍及嵩山、邑廟、蓬萊三區的軍屬與工人、學生體育積極分子共三千餘人。該場蔣湘青向解放軍戰士熱烈致賀。解放軍代表耿春月講話，鄭重指出軍民的關係是與魚和水一樣。他說：我們是人民的戰士，我們是和平的保衞者，在毛主席和朱總司令的號召下，我們一定好好地推動體育運動，鍛好身體，提高體質，為建設現代化的國防軍打下基礎。

體育表演有田徑、國術、機巧及上海鐵路工會與店員工會的小型足球比賽。

八仙橋青年會昨晚舉行體育表演，招待解放軍。前往參觀的解放軍有四百餘人。首先由該會訓練班學員表演柔道、機巧運動。最後由上海鐵路工會火車頭籃球隊與大同大學代表隊作友誼賽。

解放軍「八一」體育運動大會 進行軍事體育等表演和競賽

軍事體育表演精彩 籃排球技術水平一年來已有很大提高

【新華社北京三日電】八月二日，中國人民解放軍八一建軍節二十五週年體育運動大會開始進行軍事體育、球類和游泳的表演和競賽。女子三百公尺混合姿勢游泳接力舉行了決賽。

軍事體育有很精彩的表演。華北軍區的數百個戰士熟練而威武地表演了集體刺殺。空軍人員的虎伏表演也獲得觀衆的讚揚。運動員在幾個大圓鐵圈上表演了各種巧妙的動作。

華北軍區的十個內蒙古女戰士作了騎術表演，受到觀衆熱烈歡迎。八個內蒙古的少年兒童的騎術表演特別受到觀衆的讚揚。在四千公尺的競賽中，他們每分鐘以七百公尺左右的速度飛馳前進，十一歲的道爾吉得了第一，十歲的瑪吉格蘇榮與他同時跑到終點。隨後到達的是十三歲的沙日佈。今天上午並舉行了三百公尺乘馬越障預賽，有十人取得了決賽權。

海軍運動員作了水上體育表演。他們以熟練的游泳技術在水上護送毛主席像、組字和排列國徽的圖案，還表演了武裝游泳和攔板競賽。今天舉行了許多項目的游泳預賽，計有八名得到決賽權。女子三百公尺混合姿勢接力決賽中，中南軍區得到第一，成績五分三十一秒三。空軍第二，海軍第三。

女子五十公尺自由式，男子二百公尺自由式，女子二百公尺自由式，男子四百公尺自由式，女子一百公尺蛙式，男子百公尺蝴蝶式和男子一千五百公尺自由式。比賽結果有五十八名得到決賽權。

球類比賽採用分組循環制，今天下午舉行了四十一場比賽。各單位的排球隊大都由戰士組成。他們個個健壯活潑，動作熟練，這種運動很受人民解放軍指揮員、戰鬥員的歡迎。排球比賽結果如下：華北軍區以二十二比一勝中南軍區；西北軍區以二十二比一勝公安部隊；志願軍以八比四勝華東軍區；西南軍區以二十四比十七勝東北軍區。

在男子籃球比賽中，中南軍區以八十四比三十九勝西北軍區；公安部隊以五十九比四十三勝華東軍區；空軍以八十三比六十三勝人民革命軍事委員會直屬隊；東北軍區以八十二比五十二勝華北軍區；西南軍區以九十五比七十勝海軍。

在男子排球比賽中，西北軍區以三比一勝海軍；中南軍區以三比二勝空軍；東北軍區以三比零勝公安部隊；華東軍區以三比一勝華北軍區。

在女子排球比賽中，海軍以三比二勝華東軍區；志願軍以三比二勝公安部隊；華北軍區以三比二勝西北軍區；空軍以三比零勝人民革命軍事委員會直屬隊。今天的女子排球比賽顯示，一年來人民解放軍中的籃、排球技術水平已得到很大的提高。

在足球比賽中，空軍以十三比零勝軍事學院；東北和海軍以二比二打成平局；華東軍區以二比一勝志願軍；中南軍區以二比一勝西南軍區。

今天舉行了文化測驗。各軍區的文藝比賽也在今天開始。

大會指揮部和總評判委會主要人員名單

【新華社北京三日電】中國人民解放軍「八一」建軍節二十五週年體育運動大會指揮部和總評判委員會主要人員的名單如下：大會指揮部總指揮蕭華，副總指揮粟裕，副總指揮蕭向榮、王宗槐；指揮常乾坤、周希漢等二十一人。大會總評判委員會主任委員賀龍，副主任委員蔡辰、劉志堅、陳沂、李兆炳，委員二十五人。其中有全國聞名的體育家馬約翰、徐英超。

「識字賽跑」亦文亦武 紅二連、洛陽營熱烈參加

【本報北京三日專電】「識字賽跑」是有意義有趣味的文化遊戲，參加比賽的戰士們認眞而熱烈的精神，令人興奮。參加賽跑的有八個單位，共八十人，賽跑距離共一百公尺，每二十公尺的跑道旁，設一個考站，共四個考站，考題內容為改錯別字、問答、造句等。參加比賽的代表是由上級抽調的建制班，程度中等，足以代表一般部隊文化水準。英雄連隊「紅二連」、「洛陽營」的參加競賽，為大會增色不少。幾個月前，他們都是文盲，現在在比賽中，字寫得工整，造句也完整，在「學習」兩字的造句中，普遍都造出了他們的「學習文化是為了提高技術，保衞和平」的決心。他們都身着運動衣，雖常埋頭書桌，但體格健壯，他們將在拔河比賽中一顯身手。這個節目的意義是說明了學習文化不能忘了鍛鍊體格。

中學新生大部已報到 並參加各種暑期活動

部分學校應抓緊時機將新生組織起來

【本報訊】本市中等學校第一、二兩批招生工作已經圓滿結束，錄取新生絕大部分已向考取的學校報到。大部分學校都已組織新生參加本校的各項暑期活動，並為個別程度較差的同學進行補課，使他們熟悉新的學習環境，聯繫新舊生間的感情，補習必要的功課，過一個愉快而有意義的暑假。

對錄取新生的鞏固工作，有些學校是做得比較好的。如敬業、民立、育才、華僑、道中女中等校採用了各種方法組織新生參加各項暑期活動。敬業中學在錄取新生揭曉後，立即將新生組成小組，根據他們的興趣特點，組織他們參加生活、研究、文娛、體育鍛鍊等活動。有不少學校還舉行了內容豐富的迎新會、聯歡會。有些學校的高中同學還為程度較差的新生進行補課，在廣大師生的愛護下，新同學都感到無比的愉快。

根據各校的情況看，要做好這一工作，必須：㊀學校領導上思想明確，認識到這不是一個額外的負擔，是一項鞏固新生，完成一九五二年度國家招生計劃的重要工作；㊁組織新生，應立即進行組織工作，編分小組，與廣大同學一起進行暑期活動；㊂組織並運用學生會、青年團幹部和新生中的積極分子的力量，發揮其團結新同學的積極作用；㊃掌握新同學的思想情況，及時解決問題，對若干程度差的新生應即進行補課，對個別家庭經濟有困難的同學應根據政府的政策方針，結合具體情況，予以說明教育，解除其顧慮。

目前，本市中等學校還有不少學校對這項重要工作沒有引起應有的重視，應立即將新生組織起來，使他們很快獲得機會與廣大同學一起參加各項活動。教師參加思想改造的學校，可由留校教師及青年團、學生會共同研究，根據情況，訂出具體辦法，積極的起作用。初中新生，可由原畢業學校的少年隊輔導員、六年級級任組織他們在原校參加暑期活動，但個別已在錄取的學校進行鞏固補課工作的，仍可在該學校進行，不必改變。

本月六日早晨 全國將見月偏食

【新華社北京廿八日電】八月六日將發生月偏食。根據中國科學院紫金山天文臺預測，八月六日有一次全國各地都可以看到的月偏食，時間是在六日的早晨。按照東經一二〇度標準時（即通常所稱的北京時間），這次月食的開始是在二時三十三分（月亮左偏上的部分開始被食），三時四十七分食甚（最大食分佔月亮直徑的百分之五十四），在五時零一分復圓。全部過程是兩小時又二十九分。

太陽、地球、月亮的位置都在一條直線上，月亮走到地球背後的影子裏受不到陽光而變為黑暗的現象，叫做月食。如果月亮完全走進地球影子時叫月全食；這一次，月亮只有一部分走進地球影子中間，這叫做月偏食。

月食是一種自然現象，它的發生是有規律的，用科學的方法即可事先把月食時間準確地計算出來。

迎接國家大規模建設 本市各高等學校擁護院系調整

各校教師表示堅決服從國家統一調配

【本報訊】自華東教育部向本市各高等學校師生員工傳達了高等學校院系調整方案後，各校教師均積極表示擁護，決心服從國家統一調配。這是教師們經過「三反」與思想改造運動，愛國主義思想覺悟顯著提高的表現。

各校教師對院系調整方案大都進行了座談討論。教師們沉痛地揭露了過去院系組織等方面的不合理現象，認識到院系調整是當前的急務，是實行教育改革，迎接全國大規模建設的一項極重要的措施。復旦大學統計系系主任許仲三先生說：「我們黨和政府，為了迎接大規模建設，要有計劃地培養大批幹部。這就勢必將院校合併，將人才集中，以發揮集體力量。這是一個迎接經濟建設高潮的必要的英明的偉大的措施。」同濟大學測量、土木兩系教師都認為「院系非調整不可，要祖國建設好，就一定要這樣做」。因此，教師們大大增加了克服困難的勇氣，如復旦大學農學院教授也表示愉快地服從組織分配。教師們不僅熱烈地表示擁護院系調整，並且已經積極地具體考慮調整後的工作問題了。交通大學教師希望院系調整的具體方案早日公佈，好着手準備工作。他們建議院系調整後各校圖書館的學術參考書按各校的性質統一分配，建議交大的電訊實驗室撥一部分儀器給復旦物理系，使雙方都能做實驗。交大電機、機械、造船三系教師為了院系調整後更好地團結起來搞好教學，他們派了教師和同學代表到同濟大學要併入交大的系科去聯繫，表示歡迎。

現在，各校教師在思想批判學習的基礎上，正滿懷愛國的熱情，來迎接這一祖國建設道路上的偉大改革。

歡迎調整院系

華東師大教育系主任　曹孚

每個高教工作者都應為全國範圍以內的院系調整而歡呼！

大建設即將開始了，國家對高級建設人才有着火急的需要，只有院系調整，高等學校才有可能完成培養更多而更好的高級建設幹部的任務。經過院系調整，中國的高等教育將開始一個新的時代：從自流自發的，盲目與無政府的高等教育開始轉變為有高度計劃性與明確目的性的新的高等教育。後者對比前者的優越性，即是社會主義的計劃性經濟，對資本主義的盲目的、無政府的生產經濟的優越性。一切可能對院系調整懷疑的理由是不能想像的，除了那些不得人的地盤、本位、宗派等舊觀點想法。而這些，在思想改造過程中，已經批判與自我批判掉了。

院系調整，不是某一學校的某一系科併入另一學校的同一系科的問題，而是不同學校的同一系科，集中人力物力，共同建立一個新的系科，乃至一個新的學校。以華東師大為例：去年今日，這學校還是不存在的，在上海兩個私立大學的基礎上建立起來了一個嶄新的學校，而教育系則由上海四個系合組而成。我們中間沒有誰併給誰的感覺，有的是大家一起併辦一個新的學校、新的系科的感覺。今日在華東師大初步局部做到的，今年全國各學校，在思想改造的基礎上，一定能夠更愉快、更好的做到。

作為華東師大工作者之一，我保證，我像其他同人一樣，在被調整到其他學校時，一定愉快地走上新的工作崗位，也保證以歡迎新戰友的熱情，歡迎可能調整到華東師大的工作同志，做好團結工作，不讓彼此之間有絲毫的新舊的芥蒂！

同濟大學電機系主任　黃席椿

對於院系調整，我堅決以服從組織調配的實際行動來表示擁護。祖國要我到那裏去，我就到那裏去，決不計較個人得失。由於我們偉大的祖國即將開始大規模的經濟建設，需

前往國際和平婦幼保健院的待產婦，在上無痛分娩法課時情形。（本報攝）

以國際和平獎金來為勞動婦女謀福利 介紹國際和平婦幼保健院

本報記者　顧國權

宋慶齡副主席捐贈斯大林和平獎金在上海創辦的國際和平婦幼保健院，是一個新型的婦幼保健機構，特別是以國際和平獎金來為勞動婦女謀福利，更具有重大的意義。

國際和平婦幼保健院的院址在普陀區長壽路一百七十號，它的周圍，都是勞動人民的居所。在反動統治時期，這個地區內的勞動婦女生孩子，不是求救於產婆（老娘），就是自己動手接生，因此產後往往發生產褥熱等兇險的疾病，嬰兒的死亡率空前的高。從解放那年起，這種情況有了顯著的改變，人民政府首先注意到普陀區勞動人民的衞生情況，保健站、助產士日益增加，新法接生給產婦和嬰兒的安全提供了保證。國際和平婦幼保健院的創立，更給滬西的勞動婦女帶來了幸福。

國際和平婦幼保健院內分保健、產院兩部，這兩部的工作都是很繁重的。保健部的門診部分，專門負責產前產後檢查以及兒童健康檢查。地段接生部分，負責滬西澳門路、歸化路兩派出所範圍的地段接生。在這個地區內，共有七萬人口，多係勞動人民，而且壯年者最多，因此生殖率很高。根據以三千家戶口作的統計，每年生殖率達千分之四十五。這些產婦和嬰兒如果能得到適當的照顧，她們的健康有了保障，那對國家的生產建設將會有很大的幫助。

產院部的設備相當完整，有休養室、產房、手術室、X光室等。在這裏有個特點，就是院內的設備名稱都避免用「病」字，因為分娩是生理現象，究竟和生病不同，為了使產婦在情緒上得到安靜，所以一般所稱的病房，在這裏叫做休養室。休養室有三個，共有五十張床位。第一、第二休養室係專供正常產婦休養的，第三休養室也就是隔離室，係供有病理現象的（如發熱、染菌或臨時急診產婦而沒有經過檢查的）產婦休養。

無痛分娩法在我國推行成功後，也引起該院工作人員很大的重視。江兆菊院長在出席國際保衞兒童大會回來時，路過蘇聯，參觀了蘇聯的產科醫院，把蘇聯實行無痛分娩法的情況介紹到保健院來，全院工作人員對於推行這種新的分娩方法，都認為是光榮的任務，曾經舉行了動員大會，保證努力推行無痛分娩法，因此在產院部接受產婦的那一天起，就開始為產婦上無痛分娩法的課。到目前為止，已有二十多位產婦應用無痛分娩法分娩成功。其中有初產婦、經產婦，有女工，有教員，也有家庭婦女，文化程度雖參差不齊，但結果大都很成功。例如丁桃華，三十二歲，是一個經產婦，過去分娩時痛得厲害，這次應用無痛分娩法後，就輕鬆愉快地生產了。又如產婦王永強，本來在北京中央人民政府農業部工作，二十六歲，去年剛剛結婚，這次懷孕後，請產假回到上海的娘家來，本來對分娩懷着很大的恐懼，到保健院檢查後，接受了無痛分娩教育，完全和醫生合作，結果分娩過程非常順利，雖然是頭胎，也沒有痛的感覺。她還把自己經歷無痛分娩的情況寫了出來，向產婦姊妹們介紹。此外像產婦姜婉貞、丁雪華等，都是在待產房裏受無痛分娩法教育，也都得到成功。由於婦幼保健院開始就實行無痛分娩法，沒有「無痛」及「有痛」的分別，所以進行這一工作時很順利。現在，已登記在國際和平婦幼保健院分娩的產婦有三百七十五人。

在費用方面，婦幼保健站根據本市各婦幼保健機構的一般收費情況，訂出了新的標準，門診掛號一千元，複診五百元。產婦地段接生，收費三萬元；住院接生，平產共約二十萬元，包括住院七天左右及其他醫藥費。這些費用，在一般工人說來是能夠負擔的。

這一個新型的婦幼保健機構的創立，替滬西的勞動婦女帶來了喜訊。宋慶齡副主席很關心這個保健院的創立，仔細的不時的到保健院視察，今後，國際和平婦幼保健院的業務範圍將逐步擴展，為更多的勞動婦女服務。

我親身體驗了無痛分娩法

國際和平婦幼保健院產婦　王永強

我在分娩之前，常常聽人說：「生孩子眞痛苦。」有的說：「我以後再也不要生孩子了，你眞不知道會痛到什麼程度。」因此我對生孩子也有着極大的恐懼，甚至我想到我可能在生產時死去。我是一個廿六歲的婦女，不算太年輕了吧，但是，怎麼辦呢？我已經懷孕了呀！多苦惱！

當我讀到了報紙上介紹的無痛分娩法並且到國際和平婦幼保健院聽課後，我認識到分娩是不應該疼痛的，因為身體的每一部分、器管都是適應生產的需要而存在的。我深信巴甫洛夫的條件反射作用是正確的，無痛分娩法有它一定的科學根據。雖然在理論上我是完全的接受了，恐懼也逐漸消除了，但實際上究竟是痛或不痛呢？必須讓我親身去體驗證明。於是，我好奇地等待着孩子的降生。

產前，我先覺得肚子一陣陣的發脹，我仔細的計算時間，腹脹愈來愈強烈了，我就到醫院裏去，醫生告訴我生產已經發動了，可是我仍然沒有痛的感覺。於是醫生教我作深呼吸同時按摩下腹，腹脹便慢慢的減輕了。子宮口全開後，醫生教我使用逆氣法，我完全聽從了醫生的指揮，叫我逆氣，我就用力逆氣，叫我吐氣輕一點，我就盡可能的吐氣輕一點，就這樣，我安靜地積儲起來的力量全部用在逆氣上，很快而且很順利的就生下我的孩子。當我聽見了自己孩子的第一次哭聲時，我是多麼愉快啊！

從開始到結束，在整個分娩過程中，除了腹脹感外，始終沒有痛的感覺。但我認為腹脹應該是完全可以忍受的，因為生孩子本來就不是一件簡單的事，它是婦女生理上最大的一次變化，既然發生了這麼大的變化，我們怎麼能夠要求它與平常完全一樣，絲毫沒有異樣的感覺呢？

從這次親身體驗中，我堅信只要我們相信分娩是不痛的，眞正的從思想上認識到為什麼不應該痛，和為什麼一般人又都說痛，把它們的根源找出來，徹底打消顧慮，再好好的聽從醫生的指示，與醫生密切合作，那麼我們就可達到分娩不痛的目的了。

中山南路百餘戶勞動居民 採互助方式興建新屋

區政府等幫助他們解決地基材料問題

【本報訊】本市盧灣區中山南路人行道上，在解放前，有一百多戶勞苦羣衆搭蓋了低矮的草棚居住。那裏在晴天時塵土飛揚，遇雨則戶內戶外處處積水，居民們痛苦不堪。市人民政府去年曾將該路翻造為彈石路面，大大改善了當地環境，最近，政府為了拓寬路面，整頓交通秩序，曾通知棚戶拆遷。該處居民聽到這消息後，即集會商量拆遷辦法，一致提倡集體解決居住問題，並成立了一個「中山南路房屋建築管理委員會」。首先以互助方式，集體建屋。盧灣區人民政府幫助他們解決了地基問題，批准他們購買廉價建築材料，衞生局等更是盡力幫助，送去了大批三合土。這樣，他們便開始興建樓房八間，平房八十間，以解決居住問題。

工程進行中，居民們成立了互助組以解決困難。如第三支弄互助組全體居民幫助油漆工人劉萬里搬家，第一支弄劉守和缺少黃道磚，馬鐵才就把家存的四千五百塊磚頭借給他。第八支弄互助組幫助居民趙福蓮家，解決了缺乏勞動力的困難。由於大部分工程都是居民們自己勞動，所以工程進行很順利，預計八月底可全部竣工。現在已有部分居民陸續遷入新居，新居並定名為「中山新村」。（田曼柏）

讀書與出版

每逢星期一出版 第一二七期

這樣的書不能幫助讀者寫自傳和寫日記

「怎樣寫自傳」、「怎樣寫」、「怎樣寫日記」

田 夫

初學文化的同志，識了幾千字，就迫切的要求閱讀各種通俗的書籍，迫切的要求學習各種常用到的應用文的寫法。他們這種如饑如渴要求學習的心情，在解放後的今天，是完全可以理解的。

為了滿足工農大衆的這個要求，有好多私營出版社出版了有關指導寫應用文的通俗書籍。但是在已出的這些書籍中，大都內容粗糙，質量不高，令人不能滿意。

如果在書店中，在書報攤上，把這方面的書籍找一下的話，可以看到很多種。這裏，我僅就寫自傳、寫日記等方面的書籍中，抽出比較壞的三種，作一簡單的批評。這三種是流傳較廣，同時都是在上海出版的。它們的書名是：「怎樣寫自傳」（沙霖作，上海普文出版社印行）、「怎樣寫」（錢大年編著，上海羣衆書店印行，內容包括怎樣寫自傳、日記、書信、總結、通訊、常用文、讀書筆記）、「怎樣寫日記」（毛向作，上海普文出版社印行）。

錢大年的那本「怎樣寫」，涉及範圍很廣，這裏只評其寫自傳及寫日記部分。

這幾本書，銷路極廣，像普文版的「怎樣寫自傳」，在今年六月已經印到十七版，受到影響的讀者是很多的，因此，我們希望編著這幾本書的作者作一次好好的檢討。同時，我們也希望讀者不要買這幾本書。

解放後，自傳是時常要用到的。寫自傳的人在寫的時候，應該慎重，而指導寫自傳的人編寫這類讀物的時候，就應該更加慎重。

但是，「怎樣寫自傳」這本書是怎樣來指導大家寫自傳的呢？

「怎樣寫自傳」開頭講述了寫自傳的原則及方法，接着舉了很多的實例並作了分析，最後又講到了填表和自傳及思想改造的關係，篇幅是相當多的。

在開頭講寫自傳的原則及方法這一篇中，作者雖然講了幾個大原則，但是對於自傳的寫法這個問題，沒有作很好的分析。一篇自傳應該講點什麼東西，怎樣去寫，這是應該很具體的講清楚的。本書在講了幾個原則後，卻講起寫自傳時應該避免的偏向來了。因為本書沒有講寫自傳的具體方法，初學文化的同志看了，還是不會寫的。

在自傳實例這一篇中，作者舉了很多的例子。全書八十六頁，例子卻佔去了五十多頁，假使拿掉這一部分的話，作者自己寫的就沒有多少了。這許多例子，都是東抄一段、西剪一篇，一個什麼人的生活和思想啦，一個什麼人的轉變過程啦，一個什麼人的自我檢討啦，大都不是完整的自傳——有的根本不能算是自傳。自傳應該把一個人的階級成份、學歷、政治面貌、思想情況、社會活動經歷等，講得清清楚楚，明明白白。本書沒頭沒腦地東抄西剪，羅列了一些片段，怎麼能夠作為完整的、示範的自傳例子！而且這些文章，有許多還是新聞記者、翻譯工作者、大學教授等人寫的，這更不切合初學寫自傳的人的實用。

在最新型的自傳一篇中，作者把機關中在鎮壓反革命運動時填的表，來作為一種「最新型的自傳」，也是不妥當的。填表和寫自傳是兩回事情。一般填表，都有上級指導填法；而且鎮壓反革命的學習也早已過去了，現在來專門講那時候的填表，意義是不大的。

最後在「自傳和思想改造」這一篇中，作者又舉了兩篇例子。這兩篇例子，根據內容，也不能算是自傳，像杭效祖寫的一篇，就是寫他在「三反」運動中被釋放的感想。本書內容較空洞，取材蕪雜，對於寫自傳的人，沒有什麼幫助。

在錢大年編著的「怎樣寫」一書中，第一部分也是指導怎樣寫自傳的。講到怎樣寫時，本書也只講了幾個大的原則，也沒有講到具體的寫法。至於所舉的例子，大都不像自傳，我們都知道，階級出身對一個人的思想是有很大關係的，這裏舉的第一篇例，就未講清楚。根據本書的後記，這是一本「為工農兵服務」的書，但是裏面舉的「一個電影演員的自傳」等例，對工農兵是不合適的，更何況有的還不像自傳！

工農大衆極希望學會寫自傳，極願看指導寫自傳的書，而我們的出版者卻拿這樣的書給他們，這是很不應該的。

毛向作的「怎樣寫日記」共七十頁，其中談為什麼要寫日記，寫日記的幾個原則，日記的方式、體裁、內容、寫法等只有二十多頁，「日記實例」倒佔去四十多頁。當然，實例多對於初學寫日記的人是有幫助的，但是問題在這些實例是不是真的像作者說的，都是「典型的」日記？

我們先看作者從一些書裏摘出來的實例。

一篇「文化革命先鋒郭沫若先生的日記」（這是作者取的名字）是從郭沫若的「革命春秋」裏摘出來的，在原書中，這一篇是一個附錄，題目叫「雙簧」，在這本書裏，作者加了個「在青年會的講演」的題目，並且把原文後面一段刪掉，把它叫做「日記」了。郭沫若先生在一九三六年寫的這篇追記一九二六年的事情的文章，怎麼能叫做日記呢？又如作者所謂的「中央級幹部蕭三的日記」（這名字就很特別），是從蕭三同志的「人物與紀念」裏的兩篇文章中摘出來的，而且作者把原文刪掉很多，每篇只摘了一小段，像這類文章，也不能算做是蕭三同志的日記。更令人不能容忍的是作者叫做「日本共產黨領袖德田球一的日記」那篇。這是從「獄中十八年」裏摘出來的，「獄中十八年」是日共領袖德田球一和志賀義雄兩人合著的，本書中所摘出來的三段都是「志賀義雄篇」裏的，並不是德田球一寫的，同時作者是沒有把原書看清楚呢，還是故意這樣做的呢？「德田球一一九三五、十二、十。」加上一行：「太平洋戰爭爆發以後的事情」，在一九三五年能寫一九四一年以後的事情，真使人不解！

下面再看實例的另一部分，這部分據作者說「是從實際場合中搜集得來的，都沒有發表過的」，一共有六篇。但是，令人非常失望，這六個實例照理說應該是很有示範性的了，但是，這六個例子根本就不能叫做什麼「典型」的日記，像「機械工人陳仁達的日記」裏有這樣一段：

四月廿二日

今天星期休息。下午我和我的妹妹同去國際看電影，「王貴與李香香」。

我們暫時不管其真實性如何，單單這樣幾句怎麼可以作為給別人參考的「典型」呢？此外，在這幾個例子裏，不但很多地方內容空洞、貧乏，而且還有別字以及語法不通的句子，如：「『土地改革法』實施起來，可見是千頭萬緒」。

作者為什麼把一些根本不是日記的文章摘來當做「日記實例」呢？原來作者自己有一套理論。在「日記的內容和寫法」裏，作者說日記有三種寫法，有一種是「追記的寫法」，作者以為郭沫若先生的日記便是「追記的回憶錄」。在日記裏寫過去的事情是可以的，但是全部是回憶的寫法，和日記的寫法自然是不同的，我們讀一讀郭沫若先生的「雙簧」，無論如何也不會把這篇東西看做是日記。

在同書裏，作者還有很多使人不能同意的說法，比方把日記的方式分為三種：散記式、類別式、記賬式，把日記的體裁也分為三種：記事體、批判體、感想體，而類別式和記賬式的日記，是不適宜提倡的。作者自己在「寫日記的幾個原則」這一章裏也說：「寫日記並不一定等於記賬」，這不是自相矛盾嗎？此外，作者在「寫日記的幾個原則」裏說寫日記「應該機動的靈活的寫」，「無事可記的時候，也不必辦例行公事」，「不一定機械的天天的記」，但是在另一章「寫日記的幾個要求」裏卻說寫日記「要始終一貫」，作者以為「天天寫，日日寫」的人的「精神是可貴的」，作者又說寫日記「要規定時間」，主張「必須有一定規定的時間來寫，同上課一樣，到了這時間，非上課不可」。同一書內，有兩種說法，叫讀者根據那一種才對呢？

錢大年的「怎樣寫」裏，「怎樣寫日記」一部分，雖然在全書中只佔二十來頁，但是和毛向那本書一樣，講寫日記道理的份量僅僅是極少的一點，其餘全是實例。在這些實例裏，魯迅先生的日記和郭沫若先生的日記和毛向的「怎樣寫日記」裏所選的兩篇是一樣的（只不過本書中的日記比毛向的少半個月），這兩篇作品，自然有它的價值，但是對初學文化的人是沒有什麼幫助的，而郭沫若先生的那篇，本來不是日記，這在前面已經說過，不再重複了。

在實例前面講的關於寫日記的一些道理裏，也充滿了很多「深奧」的理論，像「用歷史唯物論的觀點來寫日記」，把「馬克思主義的辯證的方法運用在寫日記上」等等，這樣的教條，初學寫日記的人如何能夠了解能夠體會呢？因此，正像本書的「怎樣寫自傳」那部分一樣，「怎樣寫日記」這一部分對於工農兵讀者也是沒有多大幫助的！

從一本書的出版數字談起

章 強

華東人民出版社出版的「共產主義講話」自從五月初版以來，已經再版了四次，累計印數也達到了三十九萬冊。

這對出版界說來，應該是一件十分值得重視的事情。對於我們今後的出版物提供了一個鮮明的方向。

「共產主義講話」為什麼在短短的兩個月中發行到這樣大的數字呢？主要的是因為這本書的出版做到了以下三點：

㈠結合羣衆需要。書籍，特別是作為宣傳馬克思列寧主義和毛澤東思想的主要武器之一的政治理論書籍，它首要的任務就是解決羣衆的需要，切實地為人民服務。在今天，跟隨着形勢的發展，祖國人民的政治認識已大大地提高。他們除了熱烈響應祖國號召，積極參加各項建設工作以外，還希望從理論上來認清祖國和自己的前途。因此，學習共產主義就成為各界人民中間當前和即將展開的熱潮。對於共產主義的通俗讀物的出版，也就有了迫切的要求。「共產主義講話」的出版比較及時地和完美地解決了羣衆的需要，因此也就受到了羣衆熱烈的歡迎。

㈡內容比較正確完備。書籍既然是宣傳馬列主義和教育羣衆的一項重要武器，因此除了能夠結合羣衆的需要以外，還必須做到內容正確。過去，我們出版界對這一點顯然做得不夠，這主要的表現在某些私營出版社的投機取巧、粗製濫造的行為作風上，只是希望搶先出版，因此就使得不少出版物存在着質量低、錯誤百出的嚴重現象。在出版以後不久，就受到讀者嚴厲的批評，只得停印停售。這不僅浪費了人力物力，更惡劣的是在讀者羣衆中散佈了不正確的思想觀點，造成了政治上無可彌補的損失。這種情形，雖然在今天已經有了一定程度的好轉，但是，還不能說已經完全克服過來。

「共產主義講話」不但內容正確，同時對於共產主義的發展過程，以及它的一些基本特點，也作了比較完備而清楚的敘述，結合了蘇聯和中國的實際經驗，批判了某些人對於共產主義所抱的錯誤看法，使讀者對於共產主義能夠得到一個系統的，明確的認識。因此，在本書出版以後，就受到了各方面的好評。除了上海「大公報」、「解放日報」等都先後刊載了推薦的文章以外，七月份的東北「中蘇友好」雜誌（十八、十九期合刊）上也向讀者作了負責的介紹。由此，也可以見到此書的成功和受讀者歡迎的一斑了。

㈢文字淺顯易懂，語句簡明扼要。最近有不少讀者反映，有些通俗的書刊實在寫得不夠通俗，不但用字太深，同時語句也累贅，使有些工農幹部閱讀時遭遇到很多困難。這樣，不但削弱了書的效果，同時也影響了它的銷路。華東人民出版社出版的「共產主義講話」比較着重地注意了這一點，不但文字淺顯易懂，同時語句很簡明扼要，使工農幹部都能夠看得懂，大大地提高了宣傳效果，因此也就增加了本書的發行數量。

由於「共產主義講話」一書具備着以上這些優點，因此它就成為目前的一本優秀的通俗政治理論讀物，給出版界樹立了一個成功的榜樣，在今天廣大人民迫切需要各種通俗書刊的時候，值得大家學習和引為借鑑。

檢討我在詩歌創作中的錯誤思想

洛 雨

一

我為什麼寫詩呢？

事實是這樣的：當我開始寫詩的時候，就是我脫離實際鬥爭的時候。

當時，我經不起實際鬥爭的考驗，半年都熬不上，就動搖了，退到鬥爭的外面了。但是，我又不甘寂寞，還遠遠地懷念着鬥爭，淡淡地想望着革命。為了表現這種「懷念」和「想望」，我就開始寫詩。最初，這僅僅是出於不自覺的情感的流露，待等寫作方面學到一些竅門，懂得一些革命文藝理論的皮毛，又聽到朋友、愛人，特別是編輯先生的一聲喝采，就飄飄然起來，自以為是一個「詩人」了。於是，「詩是戰鬥的武器」呀，「詩人就是戰士」呀等等，就庸俗地變成了我的裝飾品。

這一事實，一方面說明了我對革命的態度；另一方面更說明了我對文藝的看法。我沒有革命的人生觀，我也沒有革命的文藝觀。而實際上兩者是分不開的。我的所謂「文藝觀」，今天檢查起來，基本上就是把文藝事業從實際革命事業中分割出來，孤立起來，變成一種完全脫離實際革命鬥爭的「武器」。因此，我的文藝工作就不可避免的成為我個人的事業。我這種看法，與毛主席的文藝思想對照起來，顯然是毫無相同之處的。

二

這裏，讓我來檢查一下解放前的作品。這些作品在今天看起來，已不能成為什麼「戰鬥的武器」，而是我的錯誤思想的「見證人」。

跟我來，姑娘
伴同我牧羊
昏暗的山路
趕着
大羣的
「潔白的思想」
前頭
分明是
「民主草場」
狼來了，
怕什麼，姑娘
瞧，這畜生
已迷入「辯證法」的圈套
又中了
（魯迅先生遺下的）
我的投槍

這是一首題名「牧歌」的詩，它典型地說明了我在那個時期的思想情況。從詩篇中可以看出來，我是多麼的害怕這隻「狼」（敵人）呵，因此我才把自己比作了「羔羊」，「在昏暗的山路」上，我是看不到前途的，「民主草場」只不過是一種虛無的幻想。「辯證法」呀、「投槍」呀，對我來說，是借它們來虛張聲勢，壯壯自己的膽量。這樣的詩，實際上是一種無助的哀鳴：「可憐可憐我吧，我這隻羔羊！」同時，也說明了我脫離實際鬥爭後的「主觀戰鬥」的可恥的下場！

你去，我也跟着來了
我們站在一條戰線上
當我們再見的時候
「同志」是我們最好的稱號

儘管我這樣的「賭咒發誓」，「嚮往革命」，但僅僅是激情的叫喊，不是前進的腳步聲。這樣的感情，是對革命完全虛偽的；這樣的詩，是對革命的欺騙。同時，也說明了我脫離實際鬥爭後的所謂文藝事業，除了「偽裝進步」「自欺欺人」之外，一無所能。就其本質而言，我已成為「為藝術而藝術」的俘虜。

解放前的這些作品，主觀上我也要求它為抗戰，為人民民主服務，而客觀效果卻往往是相反的。譬如一九四〇年，我曾寫過一首題目叫「死市」的短詩，原詩已記不清楚了，大概的內容是描寫一個城市在敵機大轟炸後的慘象，企圖通過這種描寫，來激起人民對敵人的仇恨。寫成後，因當時認識不清，竟落到一個偽裝抗戰的反動刊物上去，馬上被發表了，而且為另一個同樣性質的刊物所刊載。這件事隔了很多時候才發現是錯誤。原來我只描寫了敵機的可怕，炸後的慘象，而沒有表現出人民對敵人的仇恨和反抗的力量。這首詩，事實上就為敵人作了反動的宣傳：「你看，不投降，就把你們一炸炸得這個樣！」問題在那裏呢？我犯了這兩個字：立場。我沒有真正的站在人民的立場，革命的立場，而是站在小資產階級的立場，站在門外面來觀察問題，從事創作，當然就不可能看到革命的前途，看到現實的本質，創作出真正為抗戰，為人民民主服務的詩歌。

三

現在，我再檢查一下解放後的作品。

我以歡欣鼓舞的心情來迎接解放；同時，我又以無比沉痛的心情來譴責自己。「我是一個被解放的人！」這句話深深地刺痛着我的心靈。這種心情，從好的方面說，我已感性的認識到過去的錯誤；而基本上還是不正確的，我對新的急速變化着的現實，缺乏本質的認識，依然從個人的得失出發，看到的是自己，想到的是自己；在「靈魂深處」，不是「顧影自憐」，便是「異想天開」，患得患失，寸步難行。縱然也有一點政治熱情，但只是「外強中乾」。解放後整整三個多月，我沒能寫出一首詩來，便是這個原故。以後，我雖然寫了將近三千行的詩，但並不是說我的認識已有所改變，在新的認識基礎上來從事創作。恰恰相反，是由於我看到許多跟我「差不多」的朋友，仍然在文藝界有他們一定的地位，他們寫出來的東西也沒有什麼了不起，於是我也不甘寂寞，掛起「詩人」的舊招牌，重理舊業了。

抒情詩「人民的代表」，是我第一次與讀者見面的作品。

老李貼標語
阿嬸賣花炮
你在橋頭打聽消息
我們大夥兒在門口歡迎
坐汽車來的不是
坐三輪車來的不是
在那遠遠的馬路上
走來了三個解放軍
褪了色的軍衣
赤腳，一雙黑布鞋
鄉下佬似的逢人問路
一直問到我們的跟前
「這裏是××工廠嗎？
我們軍管會派來的接管代表」
「歡迎歡迎」
「辛苦辛苦」
不擺官架子
沒有官樣文章
大夥兒剛見面便做了熟朋友
隨隨便便拉家常
老工役給他們倒茶
他們硬是自己來
請他們吃晚飯
只要了炒鹹菜一樣
老李看看阿嬸
阿嬸瞧瞧老楊
大家心中想一想
「人民的代表」硬是這個模樣

詩中所描寫的情況是真實的，感情也是真實的，正因為如此，也就真實地說出了我對「人民的代表」的不正確看法。就是說，我本來就不相信「人民的代表」是「名符其實」的，而以為他們是坐汽車，穿西裝，氣派萬丈，大吃大喝的人物。在這首詩裏，我嚴重地歪曲了解放軍的形象，簡直已到達不可容忍的地步了，而我自己還以為在歌頌他們呢。產生這些錯誤的根源在哪裏呢？

還是兩個字：立場。

毛主席教導我們：文藝工作者必須「站在無產階級的和人民大衆的立場」。而我卻「常常失掉自己的正確立場」。例如「人民的代表」，我沒有站在工人階級的立場，莊嚴而熱烈地來歡迎自己的階級兄弟，為他們的勝利——也就是我們自己的勝利而歡唱；而是把自己的思想感情降低到落後羣衆的水平，站在小市民的立場，庸俗地好奇地向崇高的解放戰士們「討好」。

四

除了上面已檢查到的原則性的錯誤以外，在我的作品中，特別是解放以後的作品中，「概念化」的毛病也已經到達驚人的嚴重的程度。在我很多的詩中，很容易找到一串羅列着的現象和口號式的叫喊。當我發覺這種情況時，最初還認為這是「加工不夠」的問題，而「加工不夠」也有它的客觀原因，主要的是為了趕政治任務，作品概念化一點也在所難免。基於這種錯誤的認識，我曾經對作品進行過相當細緻的加工，而加工的結果怎樣呢？形式上是比較完整一點了，而概念化卻還是原封不動。於此，我體會到問題不僅僅在於技術上的加工，主要的還在於思想感情。我發現：每當我的思想感情不夠飽滿熱烈的時候，才喊出「口號」來表示力量；當我的思想感情不能給予題材以形象的時候，才羅列了一大串現象以填充空白。另外一種情況是：由於對於在身邊進行着的火熱的鬥爭，沒有親身參加進去，就完全失掉了表現它的能力，只好依靠着空洞的想像，向遠方，向未來發出無力的歡呼。詩集「炯炯的明天」就是這種情況的最好說明。在這本詩集中，正如一位同志說的：「看到世界，看到中國，但看不到上海……看到炯燦的明天，看不到炯燦的今天。」這些情況，在創作過程中給我帶來了很大的「苦惱」。我常常懷疑自己，對現實，新的事物我已經缺乏豐富的感情了，我還能寫詩嗎？這個問題我沒有正確的回答過自己。因為那個時候我還沒有真正認識到，文藝工作者的思想感情必須是無產階級的，而不是自己所原有的小資產階級的思想感情，更沒有認識到作品概念化的基本原因是：脫離羣衆，脫離生活，脫離「一切加工形態的文學藝術的取之不盡，用之不竭的唯一的源泉」。今天我有了這樣的初步認識後，就覺得沒有什麼可以「苦惱」的了，如果說作品中缺乏豐富的小資產階級的感情和空洞的想像，那麼就讓它缺乏，也有好處，一點也不用可惜它們，而且還應該下決心「徹底地破壞它們」，然後才能建立起無產階級的思想感情來。同時，我也進一步地批判了這種不正確想法，就是：概念化至少還起了一下政治作用，最多也只是不起作用，認為比泛濫着小資產階級感情的作品的危害性要少一點。「人民日報」社論指出：概念化的傾向，「實際上是破壞了文藝為政治服務的真正目的」的。

五

我的作品中犯了原則性的錯誤也好，概念化也好，總起來都說明了我並沒有真正地懂得和貫徹毛主席的文藝方針——文藝為工農兵服務。

「文藝為工農兵」，在理論上我是完全接受的，而實際怎麼樣呢？表現在創作上的，我明知道自己的詩不會為工農兵所喜聞樂見，但不想有所改變，抱着「寫不寫由我，看不看由他」的對抗態度，並認為這可能是一個「時間」問題，等到工農兵的文化水平提高了，問題也就可以得到解決。表現在「人民詩歌」編輯工作上的，則製造了「通過知識分子幹部間接教育工農兵」的錯誤方針，認為詩本來就是一種最高級的藝術，工農兵水平低，不能為他們接受（直接地）是必然的事情。因此，我就長期地堅持錯誤，認為工農兵不愛好我的創作和編輯的刊物，是可以「心安理得」的了。今天檢查起來，這是直接違反毛主席的指示，取消了文藝為工農兵服務的錯誤思想。

基於這種不正確的認識，我對工農兵的萌芽狀態的文藝也就不喜愛，不重視，而且還很粗暴地對它們進行了錯誤的批評。例如：我在「略談車間詩」（載「羣衆文藝」第卅期）一文中曾經談到工人同志的一首快板詩，詩的原文如後：

一部布機四角方，
裏廂機件如機槍；
馬達開來隆隆響，
梭子來往如打槍！

我的意見是這樣的：「裏廂機件是否像機槍，我不大明白。但是馬達的聲音和打槍的聲音絕對不像，即使像也沒有多大意思。『梭子來往如打槍』，打誰呢？打來打去，豈不是無的放矢，這裏不能使我們聯想起為什麼要打槍……」我的結論是認為這首詩不夠「形象化」。文章發表後，聽說某一位文藝理論家對這篇文章有意見，到底是什麼意見，沒有聽說，也不大願意去聽。最近聽到工人同志對它意見非常多，也非常尖銳，認為我連「梭子來往如打槍」的常識都不懂，還寫什麼文章來指導別人呢？對的，的確是這樣。我在寫這篇文章時，看材料、想問題，動筆寫，僅僅只化了一兩個鐘頭的時間，這就充分說明了，我對萌芽態度的文藝是採取何等不負責任的粗暴的態度！譬如：詩很明白的說「梭子來往如打槍」，我卻牽扯到「馬達的聲音」上來，說它「不像」。可見我當時連這首詩都沒有好好的看，就隨便亂說，有意的歪曲！至於體會工人階級的思想感情，就更其談不上了。也就是說我根本沒有讀懂這首詩，還在那裏摸不着頭腦發問，「打誰呢？打來打去，豈不是無的放矢？」其實，工人階級立場是明確的，愛憎是分明的，打誰呢？當然是打敵人！整個的生產勞動，整個的工廠，就是對敵人作戰的戰場。「生產長一寸，美帝吃一驚！」這不是很典型的表現着工人階級的思想感情嗎？那麼，「打來打去」的為什麼會「無的放矢」呢？這種錯誤思想提高到原則上來看，這不僅是態度的問題，而是階級立場的問題。我自己還沒有真正站到無產階級的立場，我就不可能忠誠的愛護無產階級的自己的文藝，也不可能全心全意的為它們服務。

六

我出身於小資產階級的家庭，抗戰期間，我的家庭成分起了質的變化，爬到資產階級的隊伍裏去了。由於我的經濟生活曾長期地依賴於家庭，在我的思想上也就不可避免地受到了資產階級的嚴重影響。

小資產階級的思想根源，加上資產階級的長期的嚴重的影響，這種不正確的思想，就變成了我前進道路上的沉重的包袱。而十多年來的文藝工作，它不但不能引導我前進，反而變成了我逃避實際鬥爭的防空洞。這一歷史教訓，對我個人來說，是不能不特別引為警惕的！

通過檢查，我已經初步的發現自己的錯誤。今後，我一定聽毛主席的話，長期地無條件地全身心地到工農兵羣衆中去，到火熱的鬥爭中去，向工農兵學習，並加強馬列主義和毛澤東思想的學習，改造自己！我相信，在火熱的鬥爭中，我一定也能夠真正的掌握起我的武器——詩！

新書彙報

生產與技術社：車工安全須知 2000元；電焊工安全須知 2200元；工業鍋爐安全 4400元；機器廠安全 6400元；行車·升降機安全 5900元；電氣技術安全 7900元；工廠安全組織工作 5800元

立信會計圖書用品社：新會計學教程；蘇聯工業會計教程（上冊）；論資本輸出；中國農業稅問題；工業企業成本計算；蘇聯茶葉栽培 — 王逢辛編著 第一冊 11000元 第二冊 12500元；劉文泉 編著；祝百英等譯；張大椿譯；伍丹戈著（即將出版）；俞文青編著（即將出版） 17000元 11000元

永祥印書館出版：中國的茶葉；中國的畜牧（再版）；中國的綿羊與羊毛（三版）；中國內蒙牧區（再版）；人工授精淺說；主要樹木造林法；家畜 — 汪玢譯；莊晚芳著；許振英著；許康祖著；還振舉著；李純著；鄧宗文著 9000元 5000元 5000元 8500元 6500元 4000元 10000元

中國圖書發行公司總經售：鋼鐵工業的勞動組織；作業計劃；實用圖算法；柴油機；高速切削法；快速切削和多刃切削；多刃切削；機械工人製圖講話；第四輯 — 中央重工業部編譯；中央重工業部編譯；哈巴赫著；阿頓蘇著；許彭楊長等譯；鄭明瑞等著；鄭春瑞等著；林家燊等著；江偉珊譯 9700元 4200元 6000元 3700元 2100元 1000元 1200元 6390元 2200元

商務印書館出版 科學叢書：分子的運動；我們周圍的化學；大氣高層的構造 — 庫德列夫著；蔡賓史著；魯金著 3500元

蘇聯大衆科學叢書：河流的生命；海洋；火山及風；風力的利用；新的化學纖維；人造橡膠 — 沃斯科列辛斯基著；包里斯基著；布里洛夫著；加爾卡夫著；布雷新著；克留契可夫著 4800 3800 2700 3000 2800 2600元

立信會計函授學校 招生 上海 常年招生 科別：初高級簿記會計學 政府會計 成本會計 審計學 校址：上海江西路四〇六號 章程備索 附郵票六百元

國產一唯 鈉三酸燐 鯨魚牌 松江省營化學廠 劑藥效有水軟銹防爐鍋 驗經進先聯蘇 成功使用車機路鐵 經哈爾濱工業大學及松江省工業廳化驗室分析鑑定質量合乎一等標準 備有樣品及說明書函索即寄 各地中國工業器材公司均有代售 廠址：哈爾濱市太平區東直路三百七十三號 電話：五二五四·六八九二 電報掛號：五二五四

中央重工業部鋼鐵工業局 天津鋼廠 品質精良 規格準確 歡迎訂購 手續簡便 產品名稱：鐵絲 鍍鋅鐵絲 鍍鋅刺鐵絲 黑鐵絲 鋼絲 鍍鋅鋼絞線 各號 鋼繩（礦山用鋼繩及船用鋼繩） 平頭木螺絲 洋釘 各種鋼繩 件 營業處：天津十區保定道65號 電話：3.5636 3.4037 代銷處：天津信託公司·（新）中原公司

1952年天文年曆 中國科學院出版 本書是參照蘇聯等國家航海曆書，採取合乎我國實用的需要，由紫金山天文台編印成冊，為航海、航空、測量所必需的參考資料。主要內容：日曆、太陽、太陰、行星、恆星、日月食、星動態等，都附有詳表說明。每冊三五〇〇元 函購掛號加郵三〇〇元 北京文津街三號經售 中國科學院出版

攻克柏林（上下集）一千五·一千元·一千五 華沙一條街 一千元 勝利：一半 四時 六半 九時 關心：二時 五15 八30

悔過啓事 我於1950年起至1951年七月，參加過反動組織，經政府寬大處理，現向人民坦白悔過，今後保證遵守政府法令，如違願受嚴懲。…… [illegible]

三場映各日今院三十列下 北京 國際 大光明 大上海 皇后 滬海 金城 國泰 和平 解放 永安 衛山 匯山 滬光 銀都 金門 新華 東湖 美琪 — 二25·六30·八30；二15·六30·八30；二50·六50·八50；二50·六55·九時；二20·六20·八20；二50·七時·九時；二20·六25·八30；二20·六30·八30；二15·六20·八20；二45·七時·九時；二45·六50·八50；二30·六30·八30；二30·六45·八45；二50·七時·九時；二50·七時·九時；三時·五時·七時·九時；二50·四50·七時·九時；二30·四30·六30·八30；二20·四20·六30·八30

下列四院各映四場 上海 長城 滬東 東海 華德 蓬萊 榮金 — 二45·五45·八45；一15·五15·八15；一30·五30·八30；一時·五時·八時；二45·七15·九15；二45·七時·九時；二15·六30·八30 攻克柏林（上下集）國語對白 第三次打擊

今日下列六院各映五場 平安 西海 天蟾 山西 泰山 大都會 浙江 大滬 — 一30·五時·八時；一時·五時·九時；二30·七05·九15；二45·七05·九05；二20·四40·八50；二15·四45·九45；二15·四30·七15；二45·七15·九15 五彩片 攻克柏林 斯維爾德洛夫 國語對白

中國影片經理公司華東區公司發行 ★今天十九家首輪影院隆重獻映★ 人民的戰士 匯山第二場停映 本片已參加七屆國際電影節獲得獎章 北影出品 票價 二千 三千 團體優待十八折

九星 天蟾越藝社 七號 日夜上演 梁山伯祝英台 別號起止 定座電話 30027 1080 KC 中午12—1.30 合作劇團 冷氣開放

新都 30084 正八時 祇演夜場 白蛇傳 啓事：凡持有本月二日日場戲票者，請速於今天來本院掉換或退款

本報出版 中國的土特產 第一、二冊每冊五千元 外埠加收平寄郵費250元 上海大公報出售

遺失 失上海第一搪瓷廠服務證1559號作廢 朱阿王明

人民大舞台今夜公演 李達與燕青 冷氣開放 長江 今夜七半 京劇 全部楚漢相爭

中國 今夜 四本西遊記 計收小白龍 電話 97177

84808·85153 共舞台 今夜七半公演 嗄吒 （全部） 天蟾 電話 90560 今天夜戲 三四本 孫悟空

冷氣開放 大衆 （十時售票）最高票價7200 今夜八時公演 寶蓮燈

中央 92780 春光越劇團 日二時半 夜八時正 梁山伯與祝英台 1080 KC 日轉播

麗都 94110 60093 芳華劇團 西廂記 凡持有今天日場本院觀衆票請來院掉換或退款 日休息 夜八時 電話 98157 92332

★人民電台今日要目★ 華東人民電台 五九八·六一 上海人民電台 ……

中國圖書發行公司 上海分公司 經售各種書刊 電話購書「九二三一〇」 支店：上海河南中路五〇一號 淮海中路 福州路口 電話：九二三一一 八四七〇〇

各書店地址電話一覽表

安全衛生叢書 怎樣看護病人；狂犬與鼠疫；跳蚤與寒熱鬼；鼠疫與細菌戰犯（連環畫）；口腔疾病防治概論；新編藥物學（增訂本）；常用藥的科學療法；神經衰弱新療法 — 陳金鏞著；袁宜厂編繪；郭文孫繪；徐燕繪；陳筱編繪；鄭新謨編著；陳學詩著；本社編 2200 3300 4400 3300 3500 12000 26000 7000 3000元 春明出版社 新華總經售

華東醫務生活社出版 子夜·高爾基通信集；戰鬥在朝鮮前線；在新的工作崗位上；台灣的影子 — 張香山理著；張適夷譯；徐鑄成等著；黃鋼等著 7300 8200 5900 8200 9600 7800元 中國總經售

新文藝出版社 無睡眠療法；組織療法概說；鄉村的夏季防疫；日常生活的衛生；睡眠與生理 — 高速編著；高速編著；春綺編；諸紀編；薛德焴編著 每冊 三〇〇〇 二〇〇〇 五〇〇〇 八〇〇〇 六〇〇〇元 新亞書店

Chase: Handbook on Designing for Quantity Production, 2nd Edi. 1950 W.P. 45,000
Houghton: Press Tool Practice, 4 Vols. in 1. 1950 52,000
Bösch: Berechnung der Maschinenelemente, 3 Aufl. 1951 W.P. 75,000
Welcher: Organic Analytical Reagents, 4 Vols. 1948 190,000
Shepard: The Chemistry and Action of Insecticides, 1951 42,000
Frear: Chemistry of Insecticides, Fungicides & Herbicides, 1949 35,000
Pleeth: ALCOHOL, A Fuel for Internal Combustion Engines, 1948 21,000
上海萬錦書局

兵農工故事 女拖拉機手梁軍；子弟兵的母親 戎冠秀；農村模範幹部 王振堂；治水救災英雄 王大錄 朱澤甫編 每冊定價1600元 廣益書局

毛紡原料學；紋織學；織物分析；紡織機械；併條造工作 — 瞿炳智著；瞿瀛智著；鄭嘉健編；張永甫著 10800 10400 9000 3000元 大東書局

模鑄工作；銲工；蒸汽鍋爐；蒸汽機；鉗床高速切削法；鋼料熱處理；西法切削 — 汪沈吳曾莊毛 等編 25000 18000 11000 21000 9700 3000元 龍門書局

X射線；醫藥通論；農業結構；工程學；冷凍工程；化工原理；染色工程；齒輪 — 甘金盛沈黃徐 等著 22000 38000 9000 22000 18000 5500 34000元 中國科學圖書儀器公司

新華總經售 中華書局出版 醫藥世界出版社 時代出版社 工農生活常識叢書 已出21種

雜誌目錄 中蘇友好；文藝報；小朋友；大衆科學；大衆農業；電世界；機械工程；化學世界；生產技術；汽車；紡織工業；工程建設；機械工業；……

平壤各界盛會慶祝我建軍節 並致電毛主席表示熱烈祝賀
我駐朝鮮大使館舉行盛大招待宴會

【本報訊】據新華社平壤三日電：平壤市各界在七月三十一日晚舉行盛大的報告大會，熱烈慶祝中國人民解放軍建軍二十五週年紀念。出席大會的有朝鮮勞動黨中央書記李承燁、朴昌玉，內閣民族保衛相崔庸健，教育相白南雲，無任所相李克魯等黨政首長，朝鮮人民軍高級將領，戰鬥英雄和各民主黨派、羣衆團體代表及平壤地區的工人、農民、青年、婦女、文化工作者、科學工作者等。來賓席上有各國駐朝鮮外交使節。中國人民志願軍代表一百多人在首席代表韓先楚將軍率領下應邀出席。志願軍戰鬥英雄功臣們的蒞會受到全場的熱烈鼓掌歡迎。

開會後，大會主席朝鮮勞動黨平壤市委員會委員長尹公欽宣佈：全體與會者一致起立以雷動的掌聲推戴金日成將軍、毛澤東主席、斯大林大元帥為大會名譽主席團。

朝鮮人民軍總政治局局長金載郁在大會上做報告。他首先扼要地闡述了中國人民解放軍在中國共產黨和毛澤東主席的英明領導下，進行長期艱苦卓絕革命鬥爭的偉大光榮道路。接着他說：中國人民的優秀兒女所組成的中國人民志願軍，繼承和發揚中國人民解放軍的光榮傳統，在與朝鮮人民軍並肩作戰中已經給予美國侵略軍以致命的打擊。他們的功績是偉大的，他們的英雄的業績將永遠記載在朝鮮歷史上。他最後說：美帝國主義者在侵朝戰爭中所企圖達到的狂妄目的業已成為泡影，朝鮮戰爭的經驗證明美帝國主義者輕易地征服愛好自由的人民的時代已經一去不復返了，這是敵人的失敗和滅亡是無可置疑的。最後勝利一定屬於朝鮮人民。

中國人民志願軍首席代表韓先楚將軍繼在熱烈的掌聲中登台講話。他說：今天我們在反抗美帝國主義侵略而英勇鬥爭的朝鮮首都平壤參加慶祝中國人民解放軍「八一」建軍節的大會，感到無限的歡欣和鼓舞。韓先楚將軍說：「中國人民解放軍從開始即是以馬克思列寧主義和毛澤東思想所武裝的愛國主義和國際主義相結合的軍隊。中國人民志願軍正是以中國人民解放軍為榜樣所組織起來的，所以每一個指揮員、戰鬥員都有着高度的自覺性和英雄氣概，為了世界和平的正義事業而英勇奮鬥。這樣的軍隊是革命英雄主義的軍隊，在這樣的軍隊面前沒有克服不了的困難，沒有戰不敗的敵人，我們的事業必然獲得最後的勝利。」韓先楚將軍最後代表志願軍全體指揮員和戰鬥員，對朝鮮人民和朝鮮人民軍的偉大支援和友好幫助表示深深的感謝，並祝朝中人民反抗美國侵略者的鬥爭獲得更偉大的勝利。

大會最後以雷動的掌聲一致通過了給中國人民解放軍的組織者和領導者毛澤東主席的祝賀電。電文如下：

「敬愛的毛澤東主席：

今天我們慶祝偉大的中國人民的強大武力——中國人民解放軍創建二十五週年，謹向您——光榮的中國人民解放軍的創建者和組織者以及全中國人民和中國人民解放軍指揮員、戰鬥員致熱烈的祝賀。

過去的二十五年的歷史道路是反對侵略和榨取、爭取中國人民的自由、獨立與和平的光榮的鬥爭道路。中國人民解放軍在全中國人民的熱愛和支持下通過艱苦的鬥爭，取得了中國的統一獨立和自由解放。

中國人民解放軍是受了馬列主義和崇高的愛國主義、國際主義所教育的，它經過二十五年來長期而艱苦的實際革命鬥爭，已成長壯大為百戰百勝的軍隊了。今天英雄的中國人民解放軍正堅強地站立在保衛中國人民所已取得的勝利果實的崗位上，它不僅是保衛中國人民的，而且也是保衛亞洲及世界和平安全的一支強大的力量。

中國人民解放軍打垮了美帝國主義和蔣介石匪幫，贏得了中國人民的統一獨立和自由解放，它的光榮的歷史成了今天我們朝鮮人民為爭取祖國統一獨立和自由解放反抗美帝國主義武裝侵略者及其走狗李承晚賣國匪幫而鬥爭的活榜樣。光榮的中國人民志願軍將士們為了消滅驅逐共同的敵人美國侵略者，正和我們並肩英勇地戰鬥着。我們朝鮮人民將永遠不會忘記中國人民志願軍將士們在我國土上所建立的不朽的偉大功勳和他們所流的高貴的鮮血。

敬愛的毛澤東主席！今天美帝國主義者不顧其在朝中兩國人民英勇鬥爭面前屢遭慘敗的教訓，而仍未放棄其侵略朝鮮和亞洲的野心，為了達到這個目的，美國侵略者使用了細菌武器，並且窮兇極惡地轟炸我們的和平居民，為了強迫扣留我方被俘人員，它正在瘋狂地肆行着拷問虐殺，企圖以此拖延停戰談判。但是侵略者這種瘋狂的罪行，必將為朝中兩國人民的團結力量和英勇的鬥爭所粉碎。我們朝中兩國人民有以偉大的蘇聯為首的全世界數萬萬勞動大衆和愛好和平的人民的支援，在反抗人類公敵美帝國主義的正義鬥爭中一定取得勝利。

在慶祝中國人民解放軍建軍二十五週年的光榮節日之際，敬祝中國人民在建設人民中國和加強國防的事業上獲得更巨大的勝利，為了朝中兩國人民更鞏固的團結和勝利，敬祝您萬壽無疆。

平壤市慶祝中國人民解放軍建軍二十五週年報告大會

一九五二年七月三十一日」

【新華社平壤三日電】我國駐朝鮮大使館代辦甘野陶為慶祝中國人民解放軍建軍二十五週年，於八月一日晚在平壤舉行宴會，招待朝鮮黨政軍首長和各界人士及中國人民志願軍代表。出席宴會的有朝鮮最高人民會議常任委員會委員長金科奉，內閣首相朴憲永，洪命熹，內閣各相，朝鮮勞動黨中央委員會書記朴正愛，最高人民會議副議長金達鉉，朝鮮人民軍總政治局局長金載郁，朝鮮人民軍高級將領，戰鬥英雄和朝鮮各民主黨派、社會團體負責人等。匈牙利、羅馬尼亞等國的駐朝鮮外交使節和各國記者，捷克、波蘭、來平壤參加慶祝中國人民解放軍建軍二十五週年大會的中國人民志願軍代表團也在首席代表韓先楚將軍率領下應邀出席宴會。宴會開始時，我國大使館代辦甘野陶，朝鮮最高人民會議常任委員會委員長金科奉，內閣首相朴憲永和中國人民志願軍首席代表韓先楚將軍相繼提議為中國人民的偉大領袖、中國人民解放軍的組織者與領導者毛澤東主席的健康而乾杯，為朝鮮人民的領袖金日成將軍和全世界進步人類的導師、世界和平的舵手斯大林大元帥的健康而乾杯。席間賓主並為中國人民解放軍朱德總司令、彭德懷司令員和中國人民志願軍全體指揮員、戰鬥員的健康乾杯，為朝中人民反侵略戰爭的勝利和亞洲及世界和平而乾杯。

宴會在友好團結、充滿勝利信心的氣氛中進行，直到深夜賓主始盡歡而散。

【新華社平壤三日電】「民主朝鮮」、「勞動新聞」及其他各報都以一版篇幅以顯著地位刊載朝鮮內閣首相、人民軍最高司令官金日成將軍為祝賀中國人民解放軍「八一」建軍節給我國中央人民政府毛澤東主席和給中國人民解放軍朱德總司令的賀電，以及朝鮮民族保衛相崔庸健將軍給中國人民解放軍朱德總司令的賀電。「民主朝鮮」和「勞動新聞」並分別發表題為「亞洲和平的偉大保衛者」和「光榮歸於英勇的中國人民解放軍」的社論，頌揚我國人民解放軍和中國人民志願軍的愛國主義和國際主義精神。「朝鮮人民軍」報並以第二版全部篇幅刊登朝鮮勞動黨中央委員會委員長金元鳳所著題為「朝中人民共同敵人的鬥爭中所獲得的巨大勝利」的紀念論文，並以三版全部篇幅刊登中國人民志願軍著名的戰鬥英雄和功臣們的照片及題為「繼承着中國人民解放軍光榮革命傳統的中國人民志願軍」、「抗美援朝的英雄們」、「鮮血結成的戰鬥友誼」等專文。

「勞動新聞」報以二、三兩版全部篇幅發表慶祝中國人民解放軍建軍節的特刊，刊頭的通欄大字標語是：「為了中國人民的幸福和世界的和平安全，更大的勝利歸於中國人民解放軍——光榮的中國人民解放軍」。特刊上刊載了中央委員朴一禹所著題為「以鮮血援助着朝鮮人民的中國人民志願軍」的紀念論文及題為「中國人民偉大的武裝力量」和「永遠不忘的面孔」等文，及表現中國人民解放軍和在朝鮮戰場的中國人民志願軍步兵部隊、機械化部隊、空軍部隊雄姿的照片。

慶祝「八一」建軍節二十五週年 我駐蘇大使張聞天舉行宴會
蘇外交部長維辛斯基等百餘人應邀參加 賓主舉杯祝中蘇兩國人民與軍隊的友好

【新華社莫斯科三日電】我國駐蘇大使張聞天及武官吉合少將，為慶祝「八一」建軍節二十五週年，特於一日晚舉行宴會，招待莫斯科各界。應邀參加的有蘇聯外交部長維辛斯基，副部長普式金及古雪夫，蘇聯陸軍部副部長蘇聯元帥索科洛夫斯基，蘇聯陸軍、空軍及海軍各高級將領，與我已締結外交關係的各國駐蘇使節及武官，蘇聯各社會團體負責人士，以及蘇聯新聞界及外國記者等一百二十餘人。席間張大使首先舉杯祝賀全世界和平萬歲！和平的堡壘——中蘇兩大國人民牢不可破的友誼萬歲！和平的旗手、世界進步人類的領袖和導師斯大林大元帥萬歲！蘇聯外交部部長維辛斯基接着舉杯說，自從二十五年前南昌起義時起，中國的工農人民就在毛澤東、朱德和周恩來的領導下，節節向着勝利前進，現在他們又領導中國人民向着建設社會主義的道路前進，特向中國人民和中國人民解放軍致敬，並為中國人民的領袖毛澤東和朱德及周恩來的健康乾杯！蘇聯陸軍部副部長索科洛夫斯基接着也舉杯為遠東和平的堡壘——中國人民解放軍的英勇將領與士兵們乾杯，為朱德總司令的健康乾杯！此後張大使，吉合武官，均曾多次舉杯，祝中蘇兩國人民與兩國軍隊的友好。

招待會在熱烈友好的氣氛中進行，直至午夜始盡歡而散。

蘇聯各報著文紀念「八一」

【新華社莫斯科三日電】蘇聯各報八月一日及二日均以顯著地位刊載紀念我人民解放軍建軍二十五週年的文章及我國各地舉行慶祝會的新聞。八月一日真理報除在第二、三版以顯著地位刊載朱德總司令的專文「中國人民解放軍的二十五年」外，並發表了題名為「為了建設新生活」的社論。社論指出：中國人民在反對帝國主義奴役者的鬥爭中獲得了歷史性的勝利，並且成功地建設着新的、自由的生活。社論特別指出中國人民解放軍在中國人民爭取解放鬥爭中所起的作用和對於保衛與鞏固世界和平的事業所作的貢獻。消息報在發表的社評中說：當中國人民解放軍光榮的二十五週年紀念日時，蘇聯的人民熱烈地向偉大的中國人民的血肉——自由中國的人民解放軍致敬。紅星報發表了題為「中國人民的誇耀」的社評。紅艦隊報發表了夏希洛夫所寫的「偉大中國人民的光榮軍隊」一文。此外，文學報刊載了莫樸與李振堅兩人合作的南昌起義一畫，蘇聯藝術報刊載了王式廓所作的井岡山會師一畫，並均附有紀念文字。

關於二百卅八名志願軍戰俘下落 南日將軍要求美方負責交代
雙方參謀人員繼續討論停戰協定草案細節

【新華社開城三日電】朝鮮停戰談判我方代表團首席代表南日將軍在八月二日致函對方，要求對方交代二百三十八名中國人民志願軍被俘人員的下落。根據被對方強迫作特務工作空降到我方地區的我方被俘人員的報告，這二百三十八名我方人員已被對方收容為戰俘，但對方歷次交來的戰俘名單中從未包括這些人員。南日將軍指出：對方強迫戰俘作特務工作的嚴重非法行為，決非對方自相矛盾地謊稱我方被俘人員逃亡的伎倆所能掩飾。對方必須對我方歷次提出查詢的我方被俘人員作出誠實與負責的交代。

南日將軍致對方信件全文如下：

聯合國軍代表團首席代表哈利遜少將：

㈠茲將二百三十八名中國人民志願軍被俘人員的名單隨函提交給你方。根據空降到我方地區被你方強迫作特務工作的我方被俘人員的報告，這二百三十八名我方人員已為你方收容為戰俘，但這些人員卻從未列入你方交來的戰俘名單之中，我要求你方對於這些我方被俘人員的下落作誠實與負責的交代。

㈡我方在一九五二年七月一日提交二百零三名我方被俘人員名單，七月十四日提交四千三百九十一名我方被俘人員名單，七月二十日提交六百零十名我方被俘人員名單，七月二十一日提交一百零一名我方被俘人員名單，今天又提交二百三十八名我方被俘人員名單。總共包括五千五百四十三名我方被俘人員，對於這些我方被俘人員，你方至今仍未作過任何交代。

㈢必須同時指出，對於你方強迫戰俘作特務工作的嚴重違反國際法的行為，你方負有完全的責任。這決非你方自相矛盾地謊稱我方被俘人員逃亡的伎倆所能掩飾的。對於我方歷次提出的我方被俘人員的下落，你方應該毫不遲延地作出誠實與負責的交代。

朝鮮人民軍與中國人民志願軍代表團首席代表南日將軍

一九五二年八月二日

雙方參謀人員會議在八月二日繼續討論停戰協定草案的文字細節問題。

殲滅敵人有生力量 我軍繼續打擊犯敵

【新華社朝鮮前綫三日電】朝鮮人民軍和中國人民志願軍繼續打擊進犯的敵軍。二十六日，東綫敵軍一個營在砲火掩護下猛犯文登里西北約十公里的邊岩洞地區，連續二十多次衝鋒都被我軍擊退，敵軍傷亡二百多名。同日，西綫我軍某部一支前哨部隊突襲漣川西北某處的敵軍陣地，迅速佔領了敵人的陣地，接着，敵軍以兩個排向該地反撲，被我軍擊退，敵軍傷亡八十多名。二十七日深夜至二十八日晨，我軍在文登里以西岩洞附近地區擊退敵軍兩次進犯，斃傷敵軍三十九名。二十八日，我軍某部突襲漣川西北高陽岱西山敵軍陣地，盤踞該地的美國侵略軍被斃傷五十五名。二十九日，敵軍又以一個排至兩個連的兵力向該地反撲四次，都被我軍擊退。

中羅兩國簽訂今年換貨付款協定

【新華社北京二日電】中華人民共和國商務代表團與羅馬尼亞人民共和國對外貿易部之間，在互相諒解與誠懇友好的氣氛中完成了一九五二年的貿易談判，並已於七月三十日在布加勒斯特簽訂了中羅一九五二年交換貨物及付款協定。代表中華人民共和國中央人民政府簽字者為中華人民共和國駐羅馬尼亞大使館臨時代辦劉靖宇；代表羅馬尼亞人民共和國政府簽字者為羅馬尼亞人民共和國政府對外貿易部副部長馬塞爾·包別斯庫。參加簽字儀式者：中國方面有中華人民共和國商務代表團全體團員及中華人民共和國駐羅馬尼亞大使館外交官員；羅馬尼亞方面有羅馬尼亞人民共和國對外貿易部部長巴拉迪亞努及外交部副部長尼·西奧羅尤。中羅貿易協定的簽訂將促進兩國間經濟合作的發展，並有助於兩國的經濟建設。

希姆萊的門徒

納粹戰犯希姆萊的陰魂對巨濟島的劊子手說：你比我還要高明，我要把這個血腥的勳章轉送給你。（原載捷克「紅色權力」報）

伊朗人民反美情緒高漲
摩薩台放逐國王的弟妹 美為伊朗國王命運擔憂

【新華社北京訊】塔斯社紐約三十日電：伊朗人民中間的反美情緒愈來愈顯著了。這可以由伊朗上層社會的動態中看出來。「紐約時報」記者羅斯自德黑蘭報道：「美國大使館的一個高級官員舉行了一個週末宴會，據說邀請了一百位伊朗知名社會人士，而結果只有少數幾個伊朗人到場。一個高級美國軍官原定在七月二十九日晚邀請二百個知名伊朗人士參加的宴會已經取消……。」許多居民認為，這不是以接交美國大使館為榮的時候。」換句話說，德黑蘭上層社會為了懼怕人民的憤怒，不得不隱瞞他們與美帝國主義者的聯繫。

【新華社北京訊】塔斯社倫敦二十八日電：「每日快報」以顯著的地位刊載了伊朗首相摩薩台已將國王的弟妹放逐的消息。

【新華社北京訊】塔斯社紐約二十六日電：「紐約先驅論壇報」駐華盛頓記者陸塞爾談到伊朗情勢時，承認美國曾制訂支持蓋凡姆的計劃。陸塞爾對伊朗國王的命運表示擔憂，他說：如果國王退位，那末「美、英兩國將在該國失去一個最大的積極分子」。

【新華社北京訊】塔斯社德黑蘭二十四日電：代替「比蘇·阿揚第報」而出版的「達伊報」在七月二十四日社論中討論七月二十一日事件時寫道：「我們明白而且堅決地表示我們的意見，也就是大多數伊朗人民的意見：根據憲法的原則，必須絕對禁止伊朗宮廷干預大小國事。所有皇親國戚跟普通人民一樣，必須遵守紀律並服從國家法律。從事煽動與陰謀的宮廷集團必須加以排除。國王的親屬必須革除他們非法獲得的官職。陸軍與警察部隊必須服從政府指揮。凡企圖違背法律的陸軍軍官必須加以懲辦。必須喚醒那些接受宮廷命令的上下兩院議員注意，從今以後伊朗人民一定要制止這樣的行動。」

世運花絮

水球賽美國選手被罰出池 裁判員執法如山觀衆歡呼

★世運會女子一百公尺自由式游泳決賽，匈牙利女將卡達林·斯佐克榮獲冠軍，成績六六·八秒。預料世運女子二百公尺胸、背泳等，最後結果將是匈牙利的天下，這在預賽的成績中就可以看出苗頭。

★七月二十六日世運女子二百公尺背泳預賽中，匈牙利選手大出風頭。匈選手娜華克（世界紀錄保持者）在第一組預賽時，她以二分五十四秒的時間打破了荷蘭選手佛烈特在一九四八年倫敦世運會時所創造的二分五十七秒二的世運紀錄。娜華克本人所創造的世界紀錄是二分四十八秒五。

★在第四組預賽中，第一名匈牙利女選手施凱萊以二分五十五秒一的時間，也打破了世運紀錄。另一匈女選手吉勒曼在第三組預賽時，以二分五十九秒一的時間獲得第二名。

★匈牙利人民共和國原是一個山國，僅多瑙河橫貫國境，國人「與水為友」的機會很少。近年來匈牙利政府極力提倡游泳運動，一個很小的鄉村小鎮裏，也有游泳池的設備，使廣大羣衆普遍學習游泳。匈牙利選手們之獲有今日的成就，並非偶然。

★蘇聯與印度的水球賽在七月二十五日舉行，印度隊的實力較差，不堪蘇聯隊一擊，以十二比〇敗下陣來。

★瑞典與美國的水球賽也在同日舉行，這場比賽相當好得很，有好幾個美國選手被判罰出池，結果瑞典隊以五比一獲勝。比賽進程中，觀衆以吹口哨和吶喊來歡迎裁判的執法如山。

★古典式角力比賽一共八個項目，蘇聯共取得了四項冠軍，匈牙利取得了兩項冠軍，其餘瑞典和芬蘭各取得一項冠軍。

★在赫爾辛基許多運動員反映，認為世運會中徑賽項目今後計時的制度應改為一秒的百分之幾，以代替現行的十分之幾制。譬如在這次百公尺決賽中，有四個選手的時間都是十秒四，但按照相片檢查，他們的地位並不一致。

★據初步估計：在世運會開會的一週內，門票收入發生了四億芬蘭馬克——約合二十萬美元——的赤字。出乎預料，會場定座只有兩次宣佈客滿；一為開幕日，另一將為閉幕日。按照芬蘭的預料，運動會的觀衆人數應該是很多的。

更正：頃播人民日報短評首段中「七月二十八日非法判決……」句中「判決」二字應加單引號。又英政府刼奪我在港飛機消息中末段「本月二十五日」句中「本月」應為「七月」。（該兩稿刊昨天本報第一版）新華總社

昨播「八一」運動會開幕稿中出席大會的有「人民革命軍事委員會賀龍，鄧小平……」句中「委員會」下加「委員」。（該稿刊前天本報第一版）新華總社

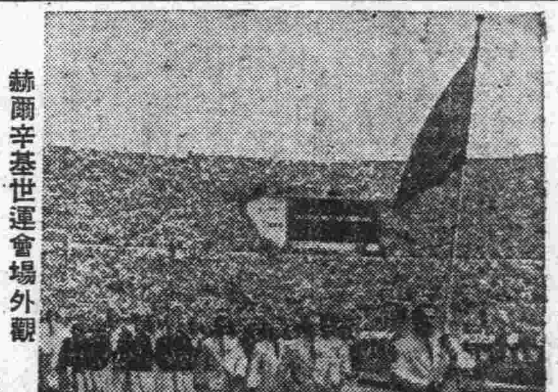

世運開幕時蘇聯代表隊進入會場（新華社稿）

赫爾辛基世運會場外觀（新華社稿）

毛澤東的光輝照耀到緬甸

緬甸華僑珍愛毛主席的著作

七月一日，仰光佛里沙路一七八號南僑文化供應社發售「毛澤東選集」第二卷，平裝本和精裝本同時發售。持有購書券的人，從人羣中得意的擠進擠出，捧着中國人民革命的經典著作，喜氣洋洋地撫摸着，翻閱着。一位老僑十分細心地用一塊綢布把毛主席的著作包起來，對爭着要看看的青年男女們說：「到我家來吧，撕破了可不是玩的，我們要好好研究，它曾經教導我們祖國近五萬萬同胞獲得幸福的生活。」書店加倍地忙碌起來，許多緬甸婦女人也仰望着毛主席的肖像和著作，不忍離開。一個緬甸婦女堅決要書店職員替她登記，要補購全部，她交出一百個盾（精裝本每卷二十四盾），書店向她解釋不必先付錢，她一定要付：「不行，我一定要買到它，它能幫助中國人民得到幸福，它一定也能幫助我們緬甸人民！」

緬甸人民敬仰毛主席

緬甸人民對毛主席的敬仰，對新中國的愛慕，越來越普遍了！我們在緬甸的中國人，態度也更加親熱了。「你是中華人民共和國，毛主席的國家，我們是友好的鄰邦，我們是亞洲人！」中國僑胞從來沒有感到這樣的溫暖。七月初，特別法庭審問殺害緬甸人民的兇手，許多緬甸學生、名流都表示對蔣匪特務的憤恨。有一個青年文學家表示，作為緬甸人，竟被美帝國主義及其走狗蔣匪幫所利用，進行暗害中華人民共和國人士，是緬甸人的恥辱。「我們對不起毛澤東主席啊！」緬甸人民中，毛主席三個字日益成為真理、正義和亞洲人民力量的源泉的代名詞了。從新中國歸來的緬甸人民代表，到處在廣大緬甸人民中帶來了毛澤東時代的新中國的真實情況。

參加我國五一節觀禮的緬甸勞工觀禮團在返抵緬甸後，於六月三十日發表書面訪華觀感，在結語中指出對新中國印象最深的是：㈠在毛主席、中共和中央人民政府領導下，中國人民團結的力量日益強大；㈡全中國人民熱愛自己的領袖，堅決信任中國共產黨和中央人民政府的領導；㈢他們堅信在中共、中央人民政府的領導下，將繼續向和平幸福的大道前進。就是由於這個牢不可破的信心，全國各階層的人都熱烈的進行着各方面的建設事業；㈣中國人民有高度的愛國主義精神；㈤中國人民熱愛和平，從小孩到老人，他們都有爭取世界和平的堅定信心。

緬甸文化訪華代表團團長，緬甸文化部長宇吞帕在七月八日下午應仰光大學學生會之邀，報告訪問新中國的觀感。他的報告使一千七百多男女學生感到極大的興趣。宇吞帕盛讚中國人民愛好和平，他說：「他們都在忘我地、熱情地進行勞動，政府號召人民進行修治淮河和進行荊江分洪等工程，幾千年來的水患，由人民的力量大大改善。」他強調說：「中國僅以兩年多的努力，已成為前進的大國。」農民翻身，分得土地，更加努力生產，生活已嚴守紀律，新中國的教育非常進步，男女學生緊張地進行學習，大家都在毛主席的旗幟下團結起來，向理想的目標勇敢前進。」他最後說到中緬兩國互派文化代表訪問，使兩國人民更加了解親近，今後雙方友誼更將鞏固。

新中國是亞洲和平的砥柱

到北京出席亞洲及太平洋區域和平會議籌備會議的緬甸代表們，在返抵緬甸後，團長吳均支、宇昆蒂等在談話中發表談話。該團秘書長德佛謬敏，指出在毛主席領導下的中國人民在各方面的偉大成就，並讚揚中國人民在和平建設中的中國人民是熱愛和平並為和平事業而鬥爭，他們號召緬甸人民團結，與中國及全世界和平人民團結，制止戰爭。

果埃支在對記者談話時，再次強調中國人民愛好和平，堅信戰爭是可以制止的。他報告了在中國各地訪問的印象，他參觀了美國細菌戰罪行展覽會，他說中朝人民在建設和平幸福的新社會，而美帝國主義則在那裏進行戰爭，轟炸乃至使用細菌武器！他說：「但是，我們在中國到處看到各界人民充滿着信心，保護着和平。中國工農人民已很快活，小孩子個個都白白胖胖的，到處充滿着和平、愉快和光明。」代表團的團長宇登帕敏在七月四日返抵仰光，對記者發表談話，他列舉新中國人民在毛主席領導下創造着新社會的奇蹟，駁斥蔣匪幫及緬甸反動派的謬論。他說：「中國人民真正的自由和民主，表示要為新中國人民所享有。中國人民用批評和自我批評來改造自己，改造國家，這難道不是言論自由嗎？」他說一個普通人民都有權利批評政府的官員，並說明中朝人民共同保衛和平。他說毛主席領導下的中國，已是亞洲和平的砥柱。

緬甸華僑團結互助

在緬甸的中國人民，越來越增加對自己祖國的熱愛，對毛主席的感謝，最近在緬甸各地華僑社會中普遍展開的團結救災運動，就是最有力的證明。緬甸是一個經常發生火災的國家。因為最大多數人民住的是低矮密集的木屋，一有火警，就會釀成巨災。戰後經濟困難，華僑在戰時備受日寇的摧殘，戰後商場日趨蕭條，到處瘡痍滿目。最近幾年來，僑胞生活很困苦，居處也都是簡陋的木屋，損失很大。全緬僑胞，莫不談火色變。自從中國人民政府成立，中緬建交，我國在緬甸設置使館以後，情形就不同了。中國人民救濟總會、中央人民政府華僑事務委員會及駐緬大使館，對於受災的僑胞，用事實來表示關懷和慰問，並進行了防災教育，啟發僑胞互助，羣策羣力，搞好防災工作，才能切實有效地避免災害。不久以前，緬甸華僑就成立了以團結互助救災防火為宗旨的「緬華救濟委員會」，最近又在這個組織的發動與援助之下，在緬甸各屬紛紛成立分會。如勃生成立了華僑防災互助委員會，恭文倪成立了華僑防災救災委員會，良當也成立了華僑防災互助會籌備會。其他各地也先後成立了類似的組織。

僑胞感激毛主席的關懷

緬甸華僑救濟委員會在最近曾會同中國、交通兩銀行，派代表前往各受災區進行視察，代表中華人民共和國國家銀行為僑胞服務，並實行貸款，扶助受災同胞及早復業及生產，籌組防災機構，研究救災防災辦法。六月下旬，緬華救濟委員會的代表施鳴岡等到茂禮辦理貸款時，當地受災僑胞更深刻地感受到毛主席和人民政府對海外僑胞的關懷而表示感激。僑胞們說：過去華僑與祖國的關係是分散的，現在祖國在毛主席領導下非但不向華僑要錢，還這樣認真的關懷，而且還拿錢出來幫助僑胞復業，因此熱愛毛主席和祖國的熱情更提高了。茂禮災區華僑分會在六月廿五日成立，大會上一致決議向毛主席獻旗致敬。七月初，代表團又到良當發放災款，良當僑胞由僑領林勇頻領導，在各界僑胞座談會上，熱烈地一致通過了給毛主席的致敬電。「我來緬甸已經三十年了，現在第一次看到人民政府對於海外僑胞的照顧，我們要更加熱愛祖國。」以良當全體僑胞名義獻旗給毛主席致敬。座談會交換了團結防災的經驗，我們要更加愛國。

毛澤東的光輝，正在照耀到緬甸的每一角落，帶來了溫暖和光明，帶來了千萬人的團結、和平與幸福生活的希望。（國新社仰光航訊）（江伊洛寄自仰光）

新聞解說

英國政府刼奪我國兩航留港飛機

英國政府刼奪我國兩航空公司留港飛機的非法行為，已引起我國人民無比的憤慨。這又一次證明了英國政府玩弄「兩面派」的陰謀，甘心追隨美帝國主義，和中國人民為敵。

事情的全部過程是這樣的：一九四九年十一月九日，中國航空公司、中央航空公司全體員工四千人宣佈起義。十一架飛機飛回祖國，留港的有七十餘架，由留港員工負責保管，等待接管。十一月三日，周恩來總理發表聲明：中航、央航為我政府所有，不容許任何人侵犯、移動和破壞。香港政府必須負完全責任。這時國民黨殘匪仍圖覬奪，曾多次派人到香港活動，但在員工堅決護產鬥爭下，陰謀完全失敗。於是盜賣給美國的「民航大隊」陳納德和另一美國人魏勞爾，組織所謂「民用航空運輸公司」，想用和美帝串通的把戲，達到其刼奪的目的。當時，所謂「民用航空運輸公司」就向香港高等法院訴追前國民黨匪幫在港資產。「兩航」院指派「接管人」接管這些財產。香港政府讓這個訴訟進行了三個月之久，最後不能不於一九五〇年二月二十三日宣佈起義員工獲得勝訴，同時宣佈解除禁制令。留港員工很興奮，一面加強警戒，一面把飛機全部漆上五星國旗，隨時準備北飛。但是香港政府還是阻撓我機飛回祖國，結果在四月二日，被國民黨匪特用定時炸彈破壞了七架。這事件留港員工一致聲明，應該由香港政府負担完全的責任。

自從香港政府高等法院宣判後，美帝就不斷向英國施加壓力。艾奇遜曾在記者招待會中宣佈已將「強硬意見」向英政府提出。果然同年五月十日，英國政府（樞密院）公然命令香港當局扣押「兩航」七十架飛機。我國外交部副部長章漢夫對此提出嚴重抗議。在香港所謂「民用航空運輸公司」還是表示不服香港高等法院的判決，又向香港合議庭提出上訴。五月十三日，上訴仍遭駁回。可是陳納德又向英國國內法院再提上訴，這個訴訟游戲搞了二年多，英國樞密院司法委員會居然推翻歷次香港法院的判決，將我國留在香港的中央航空公司飛機四十架及其他資財判給美國陳納德的所謂「民用航空運輸公司」；並用暴力毆打、逮捕、和拘禁我守護員工。而陳納德的所謂「民用航空運輸公司」且企圖繼續刼奪我留港的中國航空公司的三十架飛機。此項訴訟在「押候判決」中，香港高等法院又加受理，現在這種倒行逆施甘作美帝幫兇的行徑，必將自食其惡果。（國）

世運會籃球賽 ·秋·

世運會籃球賽已屆最後階段，蘇聯隊和美國隊爭奪第一錦標，烏拉圭和阿根廷爭第三四名。在三十一日的半決賽中，蘇聯隊以六十一比五十七打敗了烏拉圭，美國隊以八十五比七十六擊退了阿根廷。

本屆參加籃球比賽的共廿三國，計為：蘇聯、捷克、匈牙利、芬蘭、羅馬尼亞、保加利亞、意大利、法國、瑞士、比利時、以色列、埃及、菲律賓、土耳其、美國、加拿大、古巴、烏拉圭、智利、阿根廷、巴西、墨西哥。（連同中華人民共和國就是廿四國）。

上屆參加籃球比賽的也是廿三國，不過朝鮮、伊朗、英國、伊拉克、愛爾蘭這次未能參加，而另補入了蘇聯、羅馬尼亞、保加利亞、芬蘭、希臘、以色列和土耳其。

本屆比賽分作兩部進行，十四日至十八日為預賽階段，採淘汰制，在預賽中失敗兩次的球隊，即不能參加循環賽。預賽完畢，蘇聯、美國、法國、巴西、墨西哥、烏拉圭、智利、阿根廷、捷克、芬蘭等十隊因為成績優良，當選為種子隊；另有六隊力戰晉級，這六隊是：保加利亞、匈牙利、加拿大、古巴、菲律賓、埃及。被淘汰的為羅馬尼亞、比利時、瑞士、希臘、以色列、意大利、土耳其。參加第一循環賽的共十六隊。

第一循環賽於廿八日開始，由八個強隊角逐，這八隊是：蘇聯、美國、智利、巴西、保加利亞、法國、烏拉圭、阿根廷。晉入半決賽的為蘇、美、烏、阿四隊，另由智、巴、保、法爭五、六、七、八名。

在循環賽中，美國保持未敗，蘇聯輸過一次；烏拉圭敗給法國一次（六八—六六），倖勝捷克一次（五三—五一）；阿根廷打敗過菲律賓（八五—五九）和保加利亞（一〇〇—五六）。

在第二循環賽的複賽階段，蘇聯以七十八比六十擊潰了智利，美國則以五十七比五十三的微差打敗了巴西。

在第二循環賽開始那一天（廿八日），蘇聯隊和美國隊較量過一次，結果蘇聯隊輸了（八六—五八），但是這裏面有一點必須指明，那就是蘇聯最能得分的長人關爾吉亞（他到過上海）很早就受傷離場。這個因素必須估計在內。

蘇聯球隊是有驚人的潛力和勇氣的，他們的優良品質一定能夠在決賽中很好地表現出來。

讀報測驗答案

是非法：

1、是，2、是，3、非，4、非，5、非，6、是，7、非，8、是。

填充法：

1、「我的呼籲」。

2、馬赫爾。

3、因為蓋凡姆是「英國的工具」，要出賣伊朗的民族利益，首先遭到伊朗人民的反對，而且美英在伊朗的矛盾尖銳化，伊朗統治集團內部也存在着深刻的矛盾，所以蓋凡姆上台三天就被迫下台了。

4、「翠崗紅旗」。

5、八萬三千名。

6、二十五週年。

問答法：

1、因為美方故態復萌，拒絕協商，並利用行政會議的祕密性質，作為掩蓋他們繼續拖延和破壞談判的帳幕，以致行政會議完全失去了它應有的作用。

2、因為世界的形勢改變了，世界人民有了新的要求。今天世界人民對於和平的關係已經超過「保衛」的階段，而進到「拯救」的階段了，所以「世界人民和平大會」不稱為「第三次世界保衛和平大會」。

（測驗題見本月二日的本欄）

讀報小組

人民英雄紀念碑

「為國犧牲人民英雄紀念碑」的建築工程在京開始興工了。這一紀念碑的建立，是中國人民政治協商會議第一屆全體會議所決定的。紀念碑奠基典禮在一九四九年九月三十日下午六時於天安門外舉行。當時，由毛主席宣讀了紀念碑的碑文：

「三年以來，在人民解放戰爭和人民革命中犧牲的人民英雄們永垂不朽！

「三十年以來，在人民解放戰爭和人民革命中犧牲的人民英雄們永垂不朽！

「由此上溯到一千八百四十年，從那時起，為了反對內外敵人，爭取民族獨立和人民自由幸福，在歷次鬥爭中犧牲的人民英雄們永垂不朽！」

周總理在奠基典禮上曾指出：這個紀念碑將不僅是紀念死者，也將鼓舞生者。遙想一九五五年國慶節，紀念碑建成，千千萬萬的人民羣衆將以無限崇敬的心情，在碑前緬懷先烈的豐功偉績，並從這塊碑上獲得巨大的鼓舞力量，為建設祖國，保衛祖國而奮鬥！（長明）